



2012年
4月号

くくる

NANBU TOKUSHUKAI HOSPITAL PUBLIC RELATIONS MAGAZINE 2012.4.10



kukuru. April 2012

医療法人沖縄徳洲会 **南部徳洲会病院**

〒901-0493 沖縄県島尻郡八重瀬町字外間 171 番地 1

電話 098-998-3221 (代) FAX 098-998-3220

http://www.nantoku.org e-mail:postmaster@nantoku.org

こくらクリニック 〒900-0024 沖縄県那覇市古波蔵 3-8-28

ひめゆりクリニック 〒901-0344 沖縄県糸満市伊原 107-1

グループホームひめゆり //

訪問看護ステーションいこい 〒901-0417 沖縄県島尻郡八重瀬町外間 80

ヘルパーステーションいこい //

デイサービスステーション愛徳 〒901-1111 沖縄県島尻郡南風原町兼城 623-4

住宅型有料老人ホーム 徳洲苑かふう 〒901-0417 沖縄県島尻郡八重瀬町外間 80

☎ (098)855-1020 FAX(098)855-1021

☎ (098)997-3702 FAX(098)997-3703

☎ (098)997-5200 FAX(098)997-5208

☎ (098)835-7881 FAX(098)835-7880

☎ (098)835-7671 FAX(098)835-7880

☎ (098)882-6699 FAX(098)882-6689

☎ (098)998-0760 FAX(098)998-0761

誰もが最善の医療を受けられる社会を目指して

いのち
生命だけは平等だ

せいめい
生命を安心して預けられる病院

健康と生活を守る病院



「最初に、院長の仕事について、できるだけ分かり易く教えていただけませんか？」

赤崎「分かり易くですか、難しそうですね。まずは病院全体の調整役、まあ雑用係ですね(笑)。それから外部との調整や交流もあります。例えば徳洲会グループ全体の会議に出たり、県の医師会に出席したり、学会もありますし、でもやはり一番は、職員ひとり一人の働き甲斐のある職場をつくることでしょうか。なにより職員がいきいきと働くことが、患者さんが安心して受診していただけることにつながるのです。」

「院長の一日の大体のスケジュールはどんな感じですか。」

赤崎「そうですね。朝は7時30分から幹部職員の朝礼、そのあと8時か

ら15分刻みで全体朝礼、医局朝礼と続き8時30分から4役会議ですね。その後、外来の診察や入院患者の回診をします。」

「院長も外来診察をされるんですね。」

赤崎「ええ。一日だいたい30人ぐらいですか。院長になっても、以前と同じように診察は欠かせません。以前の仕事に院長業務が加わった感じですね。でもその代り、手術はなかなかできなくなりました。といっても、当院には優秀な心臓外科医が揃っているので安心して任せられます。」

「朝礼では、どんなことをされるんですか。」

赤崎「連絡事項と、それから一番大切なのは、職員間に徳洲会の理念を

浸透させることです。「生命だけは平等だ」という徳洲会の理念を全職員が誇りに感じて、常に理念を大切に患者さんと接することが何より大切です。」

具体的には、「直言」の読み合わせや、そこで書かれたテーマについての意見交換をしています。直言というのは、徳洲会グループ全体の広報誌で週刊で出ている「徳洲新聞」のコーナーで、全国の徳洲会の幹部職員が回り持ちで、医療や病院経営について書いています。当院でもロビーに置いてありますので、ぜひ、患者さんにも読んでほしいですね。」

「外来が終わって、午後は何を？」

赤崎「午後は、たまった書類整理や診断書の作成、それから心電図などの読影が中心です。後は、内科の診療の応援をしたり。その後、夕方からは外

患者さん一人ひとりの命を大切に

平成20年の院長就任以来、ひとりでも多くの命を救うため、空きベッドの解消に取り組むとともに、患者さんの立場に立って、安心して受診できる病院づくり、働き甲斐のある病院づくりを行う。

部との打ち合わせや会食もあります。

ー 一日中フル回転といった感じですね。こんなに忙しいと、健康管理にも気を使われていると思うんですが。

赤崎ー そうですね。以前はまめにプールに行って泳いだりもできたんですが、今は、時間があるときに女房を誘ってウォーキングをする程度ですね。ただ、睡眠時間はきちんと確保するようにしています。あと、酒量もだいぶ抑えています(笑)。

ー これだけの大きな病院を経営するのは、大変でしょうね。

赤崎ー 大変は大変ですが、徳洲会の場合ブルガリアも合わせて66の病院があり、自分のところが、どのレベルにあるのかすぐに分かるのでとても助かっています。

今、自分たちが何をすべきなのか、そのためにはどうすればいいのかといった経営課題と解決方法が、グループの各病院の事例を通して具体的に理解することが出来ます。

そして先ほども触れましたが、やはり「生命だけは平等だ」という理念を、どうやって全職員に浸透させるか、が非常に重要だと思っています。例えば就任後の大きな課題として、空ベッドをどうやって減らすかということに取り組んで、その成果が出ています。

空ベッドがあるということは、それだけ受け入れるべき患者さんを受け入れていない、ということですから。患者さん一人ひとりの命を大切に、地域の皆さんに安心していただくためにも、空ベッドを無くすことは、とても

重要なことだと思っています。それからちよつとしたことですが、「笑顔で挨拶」運動として、賛同する職員に、胸にここにバッジを付けていただいております。笑顔と挨拶が徐々に浸透してきています。

ー 最後に、これからの方向を。

赤崎ー 今年2月に最新の、がん放射線治療装置トモセラピーを導入しましたが、これを発展させてがんの治療センターをつくりたいですね。



赤崎満院長のプロフィール

秋田大学医学部卒

日本外科学会認定医・専門医・指導医

日本心臓血管外科学会専門医

日本胸部外科学会認定医

IDC認定医

- ・趣味は読書 (SFと歴史が好き)、美術館めぐり、旅先での史跡 (城跡など) めぐり
- ・休日は奥様の買い物の荷物係
- ・那覇市出身



ほとんどすべての
裏方仕事をこなす
総務課の面々。
笑顔で対応が
モットーです!

総務課は、直接、患者さんに接することが、あまりないんですが、職員は常時出入りします。

私たちが笑顔で対応することで、少しでも職員の気持ちを明るくして、患者さんへの対応も、自然に明るくなってくれるといいな、と思っています。

― 総務課の仕事って、本当に多岐にわたると思うんですが。

宮川― そうですね。ほとんどすべての裏方仕事をやっています。分類というと人事、経理、庶務ということになるんですが、その他にも各セクションの運営や効率化に関するアドバイス、関連するクリニックへの経営アドバイス、そしてもちろん、本院の経営計画の策定なども総務課の仕事になります。

それから病院ならではの業務としては、医師を派遣していただいている大学との調整や、離島のグループ病院などへの医師や看護師などの派遣もありますので、航空券の手配はもちろんですが、免許関係の手続きも必要です。

― 職員も多いし、関連施設も多いので、大変でしょうね。ところで、総務の仕事で、一番気を使うことはなんですか。

宮川― なにより笑顔と挨拶ですね。総務課としては、直接、患者さんに接することが、あまりないんですが、職員は常時出入りします。引越した、結婚した、子供が生まれた、など生活に関わる様々な手続きがありますので、その対応をします。その時に、いつも笑顔で対応するようにしています。

私たちが笑顔で対応することで、少しでも職員の気持ちを明るくして、患者さんへの対応も、自然に明るくなっ



実はお孫さんがいるという宮川部長
趣味はゴルフでハンディーは 15
休日は道の駅巡りと史跡めぐり

てくれるといいな、と思っています。

ー 今、取り組んでいる課題について教えてください。

宮川ー 大きなもので二つあります。一つは待ち時間の短縮。もう一つが離職対策です。

患者さんの待ち時間なんです、実は、いわゆる3分診療をすれば待ち時間はほとんど短縮できるんです。でも当院の場合は、そうはいかないんですね。そのことで患者さんの満足度が下がってしまつては本末転倒ですから。業務をできるだけ効率化して、患者さんの満足度を高めつつ、待ち時間を

短縮することに積極的に取り組んでいます。

が、それ以外にも待っていたらいい環境を快適にする工夫もしています。リラククスできる環境づくりやモニターでおおよその待ち時間が分かるようにするなど、一つずつ知恵を絞って取り組んでいます。

ー 離職者対策については、どういう取り組みをしていますか。

宮川ー 離職者対策は、ご存じのとおり病院にとっては頭の痛い問題です。実は、これといった妙手があるわけではないんです。なにより職場環境を良



ご存じにここにバッジ

くして、働きやすい、そして働き甲斐のある職場をつくる努力をしています。その時に大切なのが人間関係の風通しを良くするコミュニケーション。このバッジ（にここにバッジ）もその一つで、笑顔で対話ができるような場づくりに取り組んでいます。

そこで当院の特色とっていいのが、入職研修ですね。当院では、入職研修でグループを作ってもらい、1週間のグループワークをするんです。その後、3か月後、6か月後、1年、2年後と振り返りのタイミングを設けています。最初にできたグループの結束力が強くて、研修以外でもよく集まって飲んだり仕事の悩みを聞きあつたりしているようです。

そうした仲間同士の集まりで、自分のセクション以外の仕事の内容に触れたりして、本院の全体のカタチを理解していくようになります。

それから、病院というのは専門スキルを持った人たちの集まりなので、スキル向上のための研修の機会も積極的

に作っています。この点では、当院は全国組織の一員なので非常に高度な研修機会が提供できて助かっています。

ー 徳洲会といえば「生命だけは平等だ」という理念が有名ですね。

宮川ー はい。「生命だけは平等だ」という理念を通して、仕事の意味をひとり一人が見つけていくことがとても大切ですね。例えば、なぜ、業務を効率化しなければならぬか。なぜ、空ベッドを無くさなければならぬか。なぜ、利益を確保しなければならぬか。すべての課題が、理念を通して理解されていきます。

ご存じのとおり、徳洲会グループは66の病院があります。そして今でも新しい病院建設を進めています。既存の病院の中には、当然、利益が出ている病院もあれば、利益が出せない病院もあります。

利益がないから廃院にしていこうかという、そうじゃないんですね。ひとりでも多くの命を救うためには、たとえ利益がなくても、その病院を維持しなければならぬ。そのためには利益を出せる病院が、利益を確保して赤字の病院を支援する。そして病院を必要とする地域に、病院をたてる。

徳洲会で働くことを誇りに思い、日々業務に勤しんでいる職員の意識と行動が、そうした命を支えているのだと思います。

強度変調放射線治療専用機

トモセラピーを導入しました。



IMRT(強度変調放射線治療)

CT スキャナーと放射線治療機を一体化し、複雑な動きや計算をコンピュータで制御しています。腫瘍の形状にあわせて放射線の形・強度を複雑に変化させつつ、360°の全方向から照射することが出来ます。腫瘍に放射線を集中させ、正常な組織には照射線量を減らすことで、今まで以上の治療効果が期待できます。

IGRT(画像誘導放射線治療)

照射直前にCT を撮り、腫瘍の位置を確認することで、照射位置を補正して精密な照射を行うことができます。

トモセラピーが得意とする疾患

- ◎前立腺がん
- ◎脳腫瘍
- ◎骨転移
- ◎耳鼻科領域の腫瘍

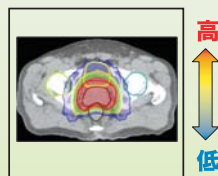

その他多くの腫瘍に有効です。

身体的負担が少ない治療です。

ご高齢の方、合併症があって手術が受けられない方でも治療ができます。手術で問題となる感染症や続発症などの危険が少ないことが特徴です。

日常生活を送りながら、外来治療が可能です。

外来通院での治療が可能です。仕事を続けながら治療を受けていただくなど、生活の質を保ちながらの治療をめざします。

保険が適用されるので安心です。

トモセラピーによる放射線治療には健康保険が適用されます。

トモセラピーについてのお問い合わせ・ご予約は
南部徳洲会病院 放射線科 ☎(代表) 098 - 998 - 3221

The Topics

放射線治療学術講演会開催

南部徳洲会病院及び中部徳洲会病院が主催する放射線治療学術講演会が、3月30日(金)午後7時よりロワジュールスパタワー那覇において、152名が参加し開催されました。

講演会は、琉球大学医学部放射線科の村山貞之教授を座長に、琉大医学部放射線科の戸板孝文准教授、名古屋市立大学大学院の芝本雄太教授、湘南鎌倉総合病院放射線腫瘍科の大村素子部長を講師に迎え、沖縄の放射線治療の現状や、今回、当院が導入したトモセラピー治療についての講演が行われました。



News & Topics

健康教室 調理実習開催中



H 24 年 3 月に行われた調理実習は脂質異常症のテーマで行ないました。
 ミートローフにおからを使って、低脂肪・低カロリーにおさえたヘルシー食です！
 肉のみで作った場合と比較してコレステロールが約 20%カットできます。

- <献立>**
- ・ごはん (150g)
 - ・若竹汁
 - ・おからミートローフ
 - ・野菜の甘酢漬け
 - ・果物 (いちご)



おからミートローフの作り方

<材料> 4 人分	
おから……	240 g
合挽き肉……	160 g
玉ねぎ……	80 g
人参……	80 g
卵……	48 g
味噌……	20 g
塩……	2 g
こしょう……	少々

<1 人あたりの栄養量>	
カロリー	185 kcal
たんぱく質	12.7 g
脂質	9.6 g
塩分	0.9 g

- 【1】玉ねぎ・人参をみじん切りにし、ラップをかけてレンジで 5 分加熱し、冷ましておく。
- 【2】ボールで【1】と他の材料を合わせ、粘りが出るまでしっかりこねる。
- 【3】オーブンの天板にキッチンシートをひき、【2】の生地を平らにのせ、手のひらで何度かたたき、空気を抜く。
- 【4】200 度に予熱したオーブンで 30 分～ 40 分焼く。
- 【5】焼き上がったら、あら熱をとる。
- 【6】あら熱がとれたら好みの大きさにカットし、盛り付けて完成！
 (熱いうちはくずれやすいので注意しましょう)

コレステロールは腸から吸収され血液の中にとどまり、動脈硬化の原因にもなります。私たちの腸内で消化できない食物繊維は腸管でのコレステロールの排泄を促す働きを持っている為、コレステロールを減らすのに役立ちます。今回利用したおからは、食物繊維が豊富な食品です。



栄養士と一緒に料理を学びませんか？

毎月、栄養士による調理実習を行っております。ぜひ、お気軽にご参加下さい。

日 時：毎月第 4 木曜日 15:00～ 場 所：南部徳洲会病院 7 階食堂
 持ち物：エプロン・三角巾 実習費：500 円

予約制なので、事前に電話か病院受付までご連絡下さい。
 ※定員に達した場合、翌月以降の予約となりますのでご了承下さい。
 南部徳洲会病院 (代表) 098-998-3221 (内 1760)
 栄養管理室 (直通) 098-998-8786

健康教室

みみぐすい・ぬちぐすい講座

(14:00～)	4 月	今月のテーマ：糖尿病	担 当	場 所
第 1 水曜日	4月4日	糖尿病の食事について	管理栄養士 新城 智子	1階 中央エントランスホール
第 2 水曜日	4月11日	糖尿病について	看護師	1階 中央エントランスホール
第 3 水曜日	4月18日	糖尿病の運動療法について	理学療法士	1階 中央エントランスホール
第 3 木曜日	4月19日	糖尿病の薬の話	薬剤師	1階 中央エントランスホール
第 4 木曜日	4月26日★15:00～	調理実習(予約制 実習費 500 円) ～15:00 糖尿病食 ～	管理栄養士 新城 智子	7階 食堂内

(実習は定員に達した場合、翌月以降の予約となりますのでご了承下さい。) ☆参加は無料です。ご自身の健康に関心のある方はお気軽にご参加下さい☆

(調理実習予約先) 南部徳洲会病院 栄養管理室 ☎ 098-998-8786

立つ

歩く

座る

美脚をつくるプライマリー・ウォーキングの基本は “鍛えない”、“頑張らない”、“力を入れない”

プライマリーウォーキングの基本は、体重をかかるとにまっすぐ乗せる正しい姿勢。これにより、足や腰の筋肉に余計な負担がかかることを防ぐことができ美脚づくりにつながるだけでなく、腰痛や膝の痛みを緩和できます。

体重を真っ直ぐかかるとに乗せる

歩き始めは、かかとに体重が乗り、その上に体がまっすぐ伸びています。

片方の足をしっかり後ろにあげます。

体重はかかと



立ち方は、若葉のかたちの60度。つま先を若葉のように開いて、体重をかかるとに乗せ、筋肉に余分な負担がかからないようにします。つま先を揃える“気を付け”の姿勢は、下半身を太くするだけでなく0脚や腰痛の原因ともなるので、気を付けましょう。

**歩き始めが
肝心です！**

力を抜いて脚から上をまっすぐに積み重ねて立ち

どこにも力をいれない

おやおや、注意して！
つま先は“若葉のかたち”ですよ！

足を自然に、惰性で伸ばす

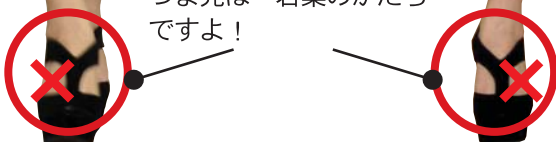

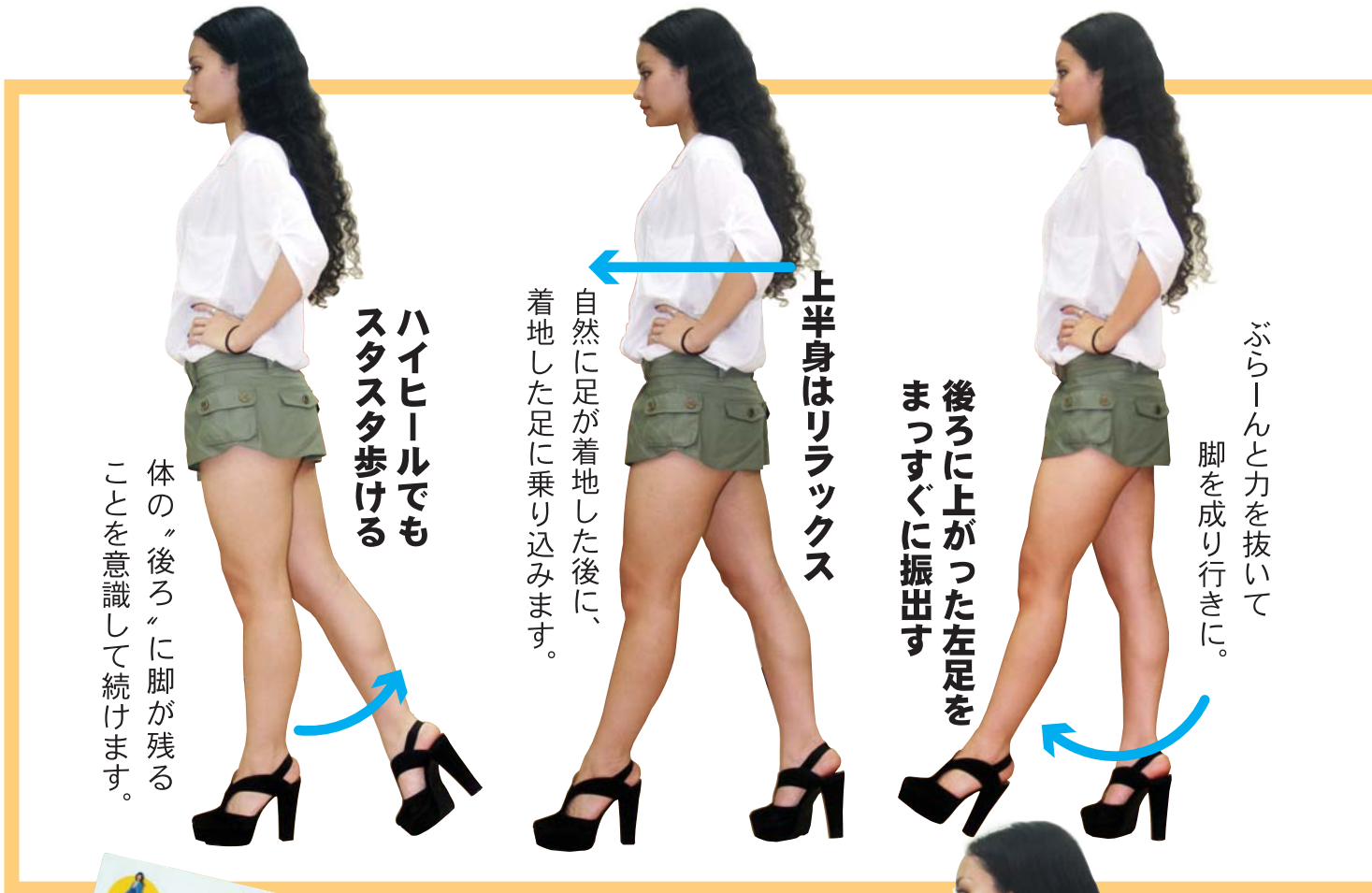

体の「後ろ」に脚が残ることを意識して続けます。

ハイヒールでも
スタスタ歩ける

自然に足が着地した後に、
着地した足に乗り込みます。

上半身はリラックス

後ろに上がった左足を
まっすぐに振出す

ぶらーんと力を抜いて
脚を成り行きに。



この企画の作成に当たっては、下記の書籍を参考にさせていただきました。

「まっすぐ美脚。一立って座って歩くだけ」
ゴルフダイジェストB&Hブック刊
岡本啓司（プライマリーウォーキング指導者協会会長） 著

この動作が 太ももを太くします！

「さあ、今から歩くぞ」と脚を勢いよくあげる歩き方。いわゆる行進歩きは、モモの上、1/3が太くなってしまう。



カモモを上げると太くなる



取材協力：

- ・藤田隆弘さん 未来系治療家 Well Being Factory 心じた代表 / プライマリーウォーキング指導員 / 柔道整復師 / 鍼灸師
<http://ameblo.jp/takasan119>
- ・五代真紀子さん (株)ディネ・アンド・インディー代表取締役
<http://www.and-indy.com/models.html>
- ・宮里朱(あや)さん (モデル)
※(株)ディネ・アンド・インディー所属



世名城のガジュマル

八重瀬町 周辺 歴史・伝説さんぽ



東風平町文化財指定
天然記念物指定のガジュマル
Yonagusuku Gajumaru tree
世名城のガジュマル
樹齢約250年、樹高約20m、幹の周囲が約23.5m、高さ約10mあったといわれます。現在はもっとあるかも。



推定樹齢 250 年のガジュマルの木。沖縄県環境保健部が実施した「昭和 63 年度巨樹巨木林調査」で沖縄一の巨木に選ばれました。つまり、名護のひんぷんガジュマルより大きいということになります。旧東風平町世名城、報得川近くに、たたずんでいるというには、あまりに盛大に繁茂しています。平成 2 年時点で、幹の周囲が約 23.5m、高さ約 10m あったといわれますから、現在はもっとあるかも。

八重瀬町観光ホームページ
http://yaese2010kankou.p1.bindsite.jp/map/map_3.html

ミニミニガイド 4月編 沖縄の伝統行事

しーみー（新 4 月 5 日頃から 20 日ごろまで）

二四節中の清明の節に行われる先祖供養の行事。沖縄に入ってきたのは 18 世紀中ごろといわれ、土族から始まり、その後、庶民の間に普及したようです。新暦 4 月 5 日ごろに清明入りの日に、門中単位で親族揃ってお墓にお参りし、その後、餅や

御三味（肉、かまぼこ、天ぷら）などのご馳走をいただくことが多いようです。現在では、休日を利用して行われることが多いため、墓参りの車で各地渋滞が起こることもあるほどの盛大な行事です。

参考：ハンドブック 沖縄の年中行事 崎原恒新著 沖縄出版
よくわかる御願ハンドブック ボーダーインク編者・発行

研修風景 本年度も研修医入職。立派な医師に育て！

平成 24 年度も、頼もしい研修医達が入職致しました。新医師臨床研修制度がスタートし今回で9期生を迎える事ができました。これから、2年間さまざまな診療科をローテーション研修して、2年後には、立派な医師になれるよう病院全職員で教育し育てて行きたいと思っております。

1 年次研修のみなさん、一緒にがんばろう・・・



南部徳洲会病院は、厚生労働省指定基幹型臨床研修病院です。

○厚生労働省指定基幹型臨床研修病院とは

医学部を卒業し、医師免許を取得した医師（研修医）が卒後 2 年間、基本的な手技、知識（初期研修）を身につけるために、厚生労働省の審査を受け、指定を受けた病院のことです。

当院は、S 54 年の開院当初から、研修医を受け入れ「救急を断らない、何でも診る事のこのできる医師」の育成を目指し、南部地域の中心的病院として活動しています。

南部徳洲会病院臨床研修の理念

I 理念

「生命だけは平等だ」の基本理念のもと、全人的・全身的に患者様を診る能力を身につけるとともに、医療を通して社会に貢献できる人格形成を目指す

II 基本方針

- 1 患者様の権利を理解し、安全を心がける
- 2 医療スタッフと連携し、チーム医療を実践する
- 3 基本的な診療能力を身につけ、適切な検査・治療が計画できる
- 4 基本的な検査・治療手技を身につける
- 5 医師として必要なプレゼンテーション能力を身につける
- 6 地域医療の積極的な参加を心がける。
- 7 生涯にわたって自己研鑽するための学習習慣を身につける

III 理念の実行方法（研修計画）

- 1 医療安全管理委員会・感染対策委員会への参加を通じて患者様の権利、安全管理に対する理解を深める
- 2 オリエンテーションを通じてコメディカルの職務を理解すると同時に、コメディカルとのカンファレンスを通じてチーム医療の理解を深める
- 3 日々の回診、カンファレンスを通じて基本的な診療能力の習得に努める
- 4 受け持ち患者様に対する手技を指導医の指導のもと安全に施行する
- 5 回診、カンファレンス、学会発表など状況に応じたプレゼンテーションを行う
- 6 僻地・離島の研修を経験し理解を深める
- 7 日々の症例を記録し常に学習、考察を行う

医療法人 沖縄徳洲会

南部徳洲会病院

当院は下記の事項を遵守して「いつでも、どこでも、だれでもが、安心して最善の医療を受けられる社会」を目指します。

基本方針

- 年中無休、24 時間オープンで救急医療を提供します。
- 急性期から在宅医療並びに予防医療にいたるまで、包括的な医療を提供します。
- 患者さまの立場にたち、権利を尊重します。
- 患者さまからの贈り物は一切受け取りません。
- 医療技術・診療態度の向上に絶えず努力します。
- 医療従事者としての倫理の向上に努めます。

基本理念

いのち
～生命だけは平等だ～

せいめい
生命を安心して預けられる病院
健康と生活を守る病院

患者さまの権利

- 患者さまは、ひとりの人間として生命・身体・人格を尊重されます。
- 患者さまは、年齢や性別・宗教を問わず、平等に必要な医療を受けることができます。
- 患者さまは検査や治療について、理解と納得の得られる説明を受けることができます。
- 患者さまは治療方法について、ご自身の意志が尊重され、同意・選択・拒否ができます。
- 患者さまは、他院を含め主治医以外の医師の意見（セカンドオピニオン）を聞くことができます。
- 患者さまのプライバシーをお守りいたします。
- 患者さまは、診療内容、診療費を知ることができます。



外来診療体制表

平成 24 年 4 月 1 日より

		診療時間	受付時間	月	火	水	木	金	土	備考	
内科	朝診	08:30 ~	~ 11:30 迄	小渡輝雄 大場修治	平安山英達 小渡輝雄	平安山英達 小渡輝雄	平安山英達 小渡輝雄	玉城利昭 渡慶次賀博 福地 聡	担当医		
	特診	09:00 ~	~ 11:30 迄		比嘉太(琉大) 【呼吸器内科】						
		14:00 ~	~ 16:30 迄			大城 譲 【糖尿病外来】					
		14:00 ~	~ 16:00 迄				下地光好 【禁煙外来】				
総合診療	朝診	08:30 ~	~ 11:30 迄	金城泰幸	金城泰幸	大場修治	仲宗根啓	仲宗根啓	五十嵐侑 小橋正樹		
	昼診	13:30 ~	~ 16:30 迄	小橋正樹	福地 聡	五十嵐侑	金城泰幸	大場修治	当直医		
	夕診	17:00 ~	~ 19:00 迄	当直医	当直医	当直医	当直医	当直医	当直医		
循環器科	朝診	08:30 ~	~ 11:30 迄	川満克紀	川満克紀	川満克紀	森山 泰	川満克紀	河野秀幸		
		09:00 ~	~ 11:30 迄		比嘉 聡		山川研	比嘉 聡			
救急診療部	08:30 ~ 13:00			原田 宏 清水徹郎	清水徹郎	原田 宏 清水徹郎	原田・大場 原田・清水	原田 宏 清水徹郎	原田・大場 当直医		
	13:00 ~ 17:00										
外科・消化器科	朝診	08:30 ~	~ 11:30 迄	兼城隆雄 戸塚裕一	玉城 聡	渡邊正俊	兼城隆雄	玉城 聡	戸塚裕一		
外科	13:00 ~ 17:00	※原則としてこの時間は、救急患者のみ診療いたします								当直医	
	夕診	17:00 ~	~ 19:00 迄	清水徹郎	原田 宏	担当医	当直医	担当医	当直医		
肛門外来	夕診	17:00 ~	~ 18:30 迄			渡邊正俊					
心臓血管外科	朝診	08:30 ~	~ 11:30 迄	赤崎 満	瀬名波栄信	赤崎 満	下地光好		担当医		
	夕診	17:00 ~	~ 19:00 迄	赤崎 満	下地光好		瀬名波栄信				
整形外科	朝診	08:30 ~	~ 11:30 迄	砂川秀之 久保田徹也	金城幸雄 久保田徹也 山中理菜	金城幸雄 仲間 靖	新垣宜貞 砂川秀之 山中理菜	金城幸雄 新垣宜貞	仲間 靖 担当医		
		09:30 ~	~ 11:30 迄	山内貴敬 (琉大)		大城義竹 (琉大)		小浜博太 (琉大)			
	夕診	17:00 ~	~ 19:00 迄	金城幸雄 山中理菜	新垣宜貞 五日市綾美	砂川秀之 山中理菜	久保田徹也 仲間 靖	on call Dr 五日市綾美			
リハビリテーション科	朝診	09:00 ~	~ 11:30 迄		石川聖子		石川聖子				
脳神経外科	朝診	08:30 ~	~ 11:30 迄	嘉手苅勤		嘉手苅勤					
	昼診	14:00 ~	~ 16:00 迄			宮城智央 (琉大)					
	夕診	17:00 ~	~ 19:00 迄	嘉手苅勤							
皮膚科	朝診	08:30 ~	~ 11:30 迄	富永 智	富永 智	富永 智	富永 智	富永 智	富永 智		
	昼診	14:00 ~	~ 16:00 迄	富永 智		富永 智	富永 智		富永 智		
		14:00 ~	~ 18:00 迄		富永 智						
泌尿器科	朝診	08:30 ~	~ 11:30 迄	向山秀樹 仲宗根 啓	手術		安富祖久明 向山秀樹	向山秀樹			
		08:30 ~	~ 09:30 迄						安富祖久明 向山秀樹 仲宗根 啓		
	昼診	13:30 ~	~ 16:30 迄		大城吉則 (琉大)		向山秀樹	手術			
	夕診	17:00 ~	~ 19:00 迄			向山秀樹		向山秀樹			
歯科口腔外科	朝診	09:00 ~	~ 11:00 迄	神農悦輝	神農悦輝	神農悦輝	神農悦輝	神農悦輝	神農悦輝		
	昼診	13:30 ~	~ 16:00 迄	神農悦輝	友利浩一郎	神農悦輝	手術	神農悦輝			
小児科	朝診	09:00 ~	~ 11:30 迄	宮里弘樹	宮里弘樹	宮里弘樹	宮里弘樹	宮里弘樹	宮里弘樹		
	昼診	13:30 ~	~ 16:30 迄		宮里弘樹		宮里弘樹	宮里弘樹			
		13:30 ~	~ 14:30 迄			乳児健診					
	夕診	17:00 ~	~ 19:00 迄	宮里弘樹		宮里弘樹					
(小児科:予防接種)	午前	09:00 ~	~ 11:30 迄	○	○	○	○	○		※要予約	
	午後	13:30 ~	~ 16:30 迄		○		○	○			
産婦人科	朝診	09:00 ~	~ 11:30 迄	宮城 源 樋口さやか	手術 助産師外来	宮城 源 樋口さやか	手術 助産師外来	宮城 源 樋口さやか	宮城 源		
	昼診	14:00 ~	~ 15:30 迄	宮城 源	助産師外来	宮城 源	助産師外来	宮城 源			
眼科	朝診	09:00 ~	~ 11:00 迄		田中美紀 (琉大)						
	昼診	14:00 ~	~ 16:30 迄					田中美紀 (琉大)			
耳鼻咽喉科	朝診	09:00 ~	~ 11:30 迄						喜友名朝則 (琉大)		
	昼診	14:00 ~	~ 16:30 迄		山下 懐 (琉大)	新濱明彦 (琉大)					
リハビリ	午前	08:30 ~	~ 11:30 迄	○	○	○	○	○	○		
	午後	13:30 ~	~ 16:30 迄	○	○	○	○	○	○		
人工透析		09:00 ~ 17:00		○	○	○	○	○	○		

※ 但し、急患は 24 時間受付、日曜・祝日は当直医が担当致します。

※出張・学芸の為、担当医が変更になることがあります。



南部徳洲会病院
八重瀬町字外間 171 番地 1
☎ 098-998-3221