



# 2012年 6月号

# くくる

NANBU TOKUSHUKAI HOSPITAL PUBLIC RELATIONS MAGAZINE 2012.6.10



新入職員オリエンテーション 接遇表彰 Cグループ

kukuru. June 2012

## 医療法人沖縄徳洲会 南部徳洲会病院

〒901-0493 沖縄県島尻郡八重瀬町字外間 171 番地 1  
電話 098-998-3221 (代) FAX 098-998-3220  
<http://www.nantoku.org> e-mail: [postmaster@nantoku.org](mailto:postmaster@nantoku.org)

- |                   |           |                    |                 |                  |
|-------------------|-----------|--------------------|-----------------|------------------|
| こくらクリニック          | 〒900-0024 | 沖縄県那覇市古波蔵 3-8-28   | ☎ (098)855-1020 | FAX(098)855-1021 |
| ひめゆりクリニック         | 〒901-0344 | 沖縄県糸満市伊原 107-1     | ☎ (098)997-3702 | FAX(098)997-3703 |
| グループホームひめゆり       |           | 〃                  | ☎ (098)997-5200 | FAX(098)997-5208 |
| 訪問看護ステーションいこい     | 〒901-0417 | 沖縄県島尻郡八重瀬町外間 80    | ☎ (098)835-7881 | FAX(098)835-7880 |
| ヘルパーステーションいこい     |           | 〃                  | ☎ (098)835-7671 | FAX(098)835-7880 |
| デイサービスステーション愛徳    | 〒901-1111 | 沖縄県島尻郡南風原町兼城 623-4 | ☎ (098)882-6699 | FAX(098)882-6689 |
| 住宅型有料老人ホーム 徳洲苑かふう | 〒901-0417 | 沖縄県島尻郡八重瀬町外間 80    | ☎ (098)998-0760 | FAX(098)998-0761 |

# インプラント手術や顎関節症治療など 専門性の高い治療でQOLに貢献

## 歯科口腔外科



― クリニックの歯科と、徳洲会のような大病院の歯科口腔外科では、何が違うんでしょう。

神農― そうですね。クリニックと比べてより専門性の高い治療を行っているということだと思います。当院の場合は、歯のインプラント

治療や顎関節症の治療に特徴があります。その他、顎の骨の中に埋まっている親不知の抜歯や、歯が原因で起こる感染症、嚢胞の治療、さらに基礎疾患を持つ患者さんへの治療、顎の骨折手術、腫瘍の摘出手術、重度の顎関節症患者に対する手術などです。基本的には、クリニックからの紹介や当院の入院患者さんへの治療が主になります。

― インプラント手術というのは、あまり聞きなれませんが。

神農― はい。これまで、歯を失った場合はブリッジや義歯といった方法しかなく、健康な骨や歯にダメージを与えたり、長



年使用していると歯の噛み合わせが変わってしまい、再度調整が必要でした。また装着時の違和感や見た目の問題もありました。それに対して、インプラント手術の場合は、歯を失った顎に人工の歯根を植え込み、その上に歯を植え込むので、自分の

歯のように自然な噛み合わせが可能で見た目も自然です。また、事故や腫瘍で顎の骨そのものを失った場合の顎や歯の回復も可能で、患者さんの生活の質の維持・向上に大きく貢献できます。

― 歯に、人工物を植え込むと怖い感じがしますが。

神農― そうですね。やはり不安もあると思いますが、現在インプラントでは、生体にとってもなじみやすいチタンやアパタイトとよばれる素材を使っており、腐食もなく、金属アレルギーもほとんど発生しません。

― インプラントのメリットをもう少し教えていただけませんか。

神農― はい。再生医療であるインプラント治療は、単に咀嚼能力を回復させ、嚥下性肺炎の防止、認知症の防止になるだけでなく、口からきちんと噛んで食べられるので、生きる力と呼び起こし、生きる楽しみや喜びを回復させることができる、と実感しています。

### 神農悦輝部長のプロフィール

洛南高校卒、琉球大学医学部、大阪大学歯学部卒。浦添総合病院歯科口腔外科部長を経て平成23年に南部徳洲会病院歯科口腔外科部長に就任。  
趣味はスポーツ、特に水泳で週に2回はプールで泳いでいる。男の子二人の父。休日はキャッチボールや釣り。





歯科衛生士 諸岡リサさん



医療事務 石川優奈さん



歯科衛生士 當銘いづみさん



神農先生とスタッフのみなさん

諸岡さん：3歳と1歳のお子さんの子育て奮闘中。趣味は、ブランクコントロール。  
 石川さん：休みの日の楽しみは犬の散歩（ラブラドル・レトリバー&ダルメシアン）。趣味はジョギングで、もっぱら地元の公園あたりを走っている。  
 當銘さん：趣味はお菓子作りとバレーボール。

神農ー はい。顎関節症は男性よりも女性の方が約3倍多く、中でも若い女性に多くみられる病気です。症例が増加している原因としては、柔らかい食事が増えて顎の関節、筋肉などの関節周辺の機能が低下してきたことがあります。また、その他にもさまざまな原

ー ありがとうございます。つづいて、顎関節症に対する治療についても教えていただけませんか。  
 神農ー 顎関節症は、近年、非常に増えている症例で、軽度の場合は、食べたり話をした後に顎がだるい、といったケースから、顎を動かすと痛い、口が開けづらい、顎を開けた時に音がするといったケース、さらに重症になると、顎を開けるときに激しい痛みがしたり、顎そのものが開けられなくなるというケースもあり、こうなると食事もとれなくなるなど、全身の健康にも大きな影響を与えることとなります。  
 ー 顎関節症は、増えていると…。

因で顎関節症が発症することが分かっています。

ー どんな治療法があるんでしょう。

神農ー そうですね。まず顎関節の状態や噛み合わせの状態を確認した後、食事内容や噛み方、姿勢などの生活指導を行います。それから個々の症例に従って治療を行うんですが、たとえば、急性の場合は消炎や筋弛緩などの薬物療法を行ったり、慢性の場合は、マウスピースを利用した症状の緩和やオーラルリハビリテーションといわれる顎の機能訓練などを行っていきます。

さらに、関節の中で癒着が起り、口が開けられないといった重症の場合は、顎関節鏡下剥離授動術と呼ばれる手術を行います。これは、県内では当院が唯一、行っている手術なんです。関節の外側の皮膚を2ミリほど切開し、そこから関節の中に内視鏡と切除用の器具を入れて癒着部分を切除して口が開くようにする手術です。

このように重症になってしまった場合は別として、大切なのは普段の食生活やよく噛んで（30回）食べること、それから十分な睡眠といった普段のケアが何よりも大切ですね。

ー ありがとうございます。

## ■ インプラント — 歯科の最先端医療 ■

インプラント治療は通常の可撤性義歯（入れ歯）に比較してより高い審美性、機能回復が可能な治療法です。これまで歯を失った場合、ブリッジ（両隣の歯を削って橋をかける）や義歯（取り外し式の入れ歯）しか方法はありませんでした。インプラント治療は歯を失った顎骨（あごの骨）に人工歯根を植え込み、その上に歯を取り付ける方法です。そのため、健康な歯を削ることや入れ歯のような不快感もなく、自分の歯のように咬むことが可能となります。インプラントは完成度の高い人工臓器です。

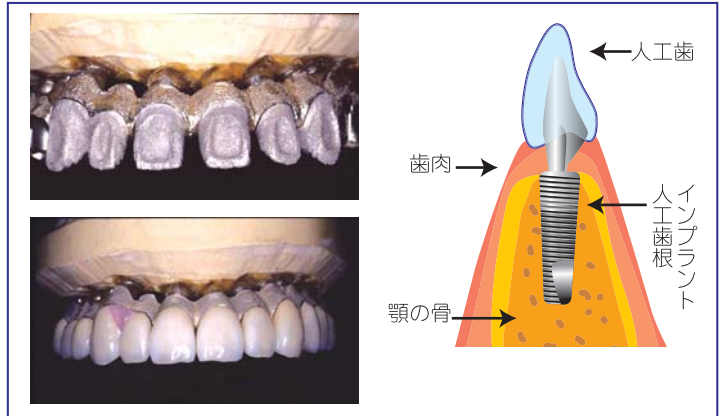

### インプラント治療の流れ

#### Step1 初診

インプラント治療に関する相談と説明

#### Step2 診査

病歴や健康状態に関する問診、口の中の診査、レントゲン、CT撮影や歯型の採取

#### Step3 診断

治療方針、計画の決定と説明

#### Step4 手術

外科処置によって顎の骨にインプラントを埋め込みます。3～6ヶ月後にインプラントに人工の歯を連結するためにパーツを取り付けます。（小外科処置を伴います。）

#### Step5 人工の歯を作製

技工士さんが、あなただけの人工の歯をオーダーメイドで作製します。

#### Step6 人工の歯を装着、完成

人工の歯をインプラントに連結して完成となります。

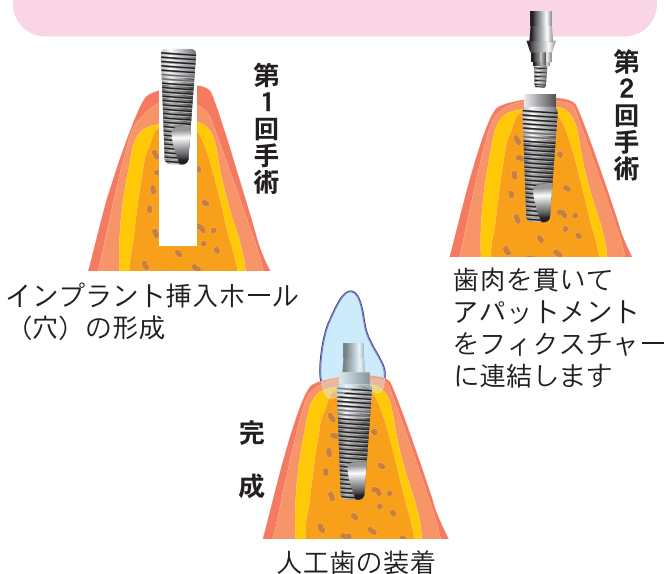

### インプラント Q & A

#### 1. 痛くないの？

十分、麻酔をしてからおこないますので埋入手術はさほどいたくありません。術後、腫れますが、一般的に4～5日でもとにもどります。

#### 2. 害はないの？

ありません。現在厚生省認可されているインプラント材料(チタン・アパタイト等)は生体との親和性がよく、腐食もありません。また、金属アレルギーにたいしてもほとんどないと言われています。

#### 3. メンテナンスがいるの？

常に口腔内を清潔に保たないと歯垢・歯石がインプラントに付着し、細菌感染にかかりやすく、またかみ合わせにより変な方向の力が加わりインプラントがダメになることもあります。従って定期検査は必ず必要です。

#### 4. 自分で取り外しできるの？

自分で取り外すことができるやり方とできないやり方があります。

#### 5. 費用はいくらくらいかかりますか？

現在、インプラント治療は保険診療給付外となっています。費用はインプラントを埋め込む費用と歯をつくる費用にわかれますが、医療機関によっては、一緒のところもあります。費用はインプラント材料、術式などにより医療機関で違いますので、担当の先生と相談の上、お決めください。

#### 6. 日本ですでにやっている人は何人くらいいるの？

インプラントをされている患者さんは正確にはわかりませんが、何十万人という数字で表現できるほどおられると思います。なかには20年以上口腔内でインプラントが機能している患者さんも多数いるとの報告もあります。

## ■ インプラントの症例（一部） ■

### 上顎前歯欠損



口元が綺麗に見えるように、審美的な配慮を行いました。

治療前



治療後



### 上顎無歯顎



1999年に治療しました。10年経過後も問題なく機能しており、本人は、これは義歯ではなく、すべて自分の歯だと言って頂いています。

治療前



治療後

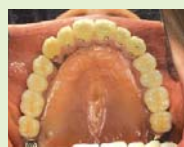

### よく噛んで食べると体にいい8つの効果

- 肥満の防止** 満腹中枢を刺激し、過食を防ぐ
- 味覚の発達** 味覚が敏感になり、薄味になれていく
- 言葉の発達** 言葉の発音が明瞭になり、表情が豊かになる
- 脳の発達** 脳が発達し、認知症を予防する。

**歯の病気の防止** 歯の病気を防ぎ、口の中を清潔にする。

**ガンの予防** ガンの予防に役立つ

**胃腸快調** 胃腸の負担を和らげ活動を活発にする

**全力投球** 全身に力が入り、バランスがよくなる

インプラントの歴史をさかのぼると、4000年以上前に、中国で竹の棒を凹ませて歯の代わりに骨の中にハンマーで打ち込んだことが知られています。

また、2000年前にエジプトで、貴金属を似たような方法で歯の抜けたところへ埋める試みがあり、ヨーロッパではやはり同様の方法で鉄製の歯が埋入された頭蓋骨が発見されています。20世紀になって中央アメリカのホンジュラスで、西暦600年代のマヤ族の女性のミイラの下顎の骨の中に、貝を粉碎したものが歯のかわりに打ち込まれていたものが発見されています。

この顎骨では下顎の前歯部に3本の歯が埋入されています。これは古来より永久歯が抜け落ちたあとの治療法として、人工歯を入れるという考えがあったことを示しています。新しい治療法として捉えられているインプラント治療ですが、その歴史は意外と古いのです。

Branemark(1977年)らは、金属の中でチタンと骨は直接的に結合する可能性のあることを示唆しました。それが現在のインプラント治療の主流であるチタンが骨と結合することの発見だったのです。



News & Topics



新入職員オリエンテーション  
医療安全表彰 Dグループ



新入職員オリエンテーション  
患者体験表彰 Bグループ



新入職員オリエンテーション  
感染対策表彰 Jグループ

Happy 33th Anniversary!



南徳創立33周年祝賀会開催

6月1日、当院7階の職員食堂で、創立33周年祝賀会が開かれました。当院が誕生したのが、昭和54年。「生命だけは平等だ」の理念のもと、当時、救急救命体制の整備が急がれていた南部地区の期待を背負つての誕生でした。

我如さんの感想文をご紹介！



徳田理事長著書「生命だけは平等だ」を読んだ感想文で表彰を受けた介護福祉士の我如古文江さん

生命だけは平等だ

平成二十四年度新入社員 我如古文江

入社以前の私は、南部徳洲会病院（以下南徳と略す）の印象は大病院・組織がしっかりとしているという印象であった。

今回念願であった南徳に入社出来、新入社員教育で一週間カリキュラムを終え、徳田理事長の本、「命だけは平等だ」を頂いた。

私は、本の内容に吸い込まれた。人間又医療従事者としての考え、行動に驚き、困惑した。

熱い志を持った理事長の人生の過程は、幼少のころからの苦難と努力によって培われたとわかった。

本の一節に「人生は一回しかない。いつかは死ぬ。人間は自分自身の可能性を最大限に生かすよう努力しなくてはいけない。悔いを残してはいけない。」とある。私自身の中に共感と洗礼を受けた。人は思ってもそれを為し遂げられる人は少ない。とても容易ではない。徳田理事長の行動力、精神力は読んでいく内に、私の心の中に自然にパワーを与えてくれていた。頑張つて理事長へ少しづつでも近づいていこうと強く心に留めた。

## 健康教室 調理実習開催中

- ＜献立＞
- ・チキントマトパスタ
  - ・グリーンサラダ
  - ・ポテトスープ
  - ・デザート（フルーツ）



### チキントマトパスタとポテトスープの作り方

- ＜材料＞ 4人分
- ★チキントマトパスタ
- スパゲティ 280 g
  - 鶏もも皮なし 240 g
  - 玉ねぎ 200 g
  - アスパラガス 120 g
  - トマト水煮缶 300 g
  - にんにくみじん切り 少々
  - オリーブ油 大さじ 2
  - 塩 小さじ 1/2
  - こしょう 少々
  - 粉チーズ 少々

- ＜チキントマトパスタの作り方＞
- 【1】玉ねぎは薄切り。鶏肉はそぎ切り。アスパラガスは茹でて斜め切り。
  - 【2】スパゲティは袋の表示に従って茹でる。
  - 【3】フライパンにオリーブ油を熱し、にんにくみじん切りと玉ねぎを入れて炒める。
  - 【4】しんなりしたら鶏肉を入れて炒め、トマトの水煮を加えて4～5分煮込み、アスパラを入れて塩・こしょうで味を整える。
  - 【5】【4】に茹でたてのスパゲティを加えて炒める。
  - 【6】器に盛り、粉チーズをふりかける。

- ★ポテトスープ
- じゃが芋 200 g
  - 玉ねぎ 80 g
  - マッシュルーム 60 g
  - ブロッコリー 80 g
  - ハム 2枚
- a
- コンソメ 小さじ 1
  - 水 4カップ
  - 塩 小さじ 1/5
  - こしょう 少々

- ＜ポテトスープの作り方＞
- 【1】じゃが芋はいちょう切りに、玉ねぎは薄く切る。
  - 【2】aのコンソメスープで【1】を柔らかく煮て薄切りのマッシュルーム、短冊切りのハムを加え、塩・こしょうで調味する。
  - 茹でて房に小分けしたブロッコリーを入れ、ひと煮立ちさせる。

＜1食あたりの栄養量＞ パスタのみ

- ・エネルギー 400kcal
- ・たんぱく質 18.5 g
- ・脂質 10.0 g
- ・塩分 0.9 g

#### ♪血糖値が気になる方へ ワンポイントアドバイス

- ①主食が麺類の時は、麺は少なめでも具沢山にしてボリュームを出せば、満足感が得られます。
- ②低カロリーのサラダやスープと組み合わせ、主食・主菜・副菜のバランスを整えましょう。
- ③食物繊維やビタミンを含む季節の野菜や果物を利用し、よく噛んでゆっくり食べましょう。
- ④一度にまとめて食べずに3食に分けましょう。

#### 栄養士と一緒に料理を学びませんか？

毎月、栄養士による調理実習を行っております。ぜひ、お気軽にご参加下さい。

日時：毎月第4木曜日 15:00～  
場所：南部徳洲会病院 7階食堂  
持ち物：エプロン・三角巾  
実習費：500円

予約制なので、事前に電話か病院受付までご連絡下さい。  
※定員に達した場合、翌月以降の予約となりますのでご了承下さい。

南部徳洲会病院 (代表) 998-3221 (内 1760)  
栄養管理室 (直通) 998-8786

## 健康教室

みみぐすい・ぬちぐすい講座

(14:00～)	6月	今月のテーマ：脂質異常症	担当	場所
第1水曜日	6月6日	脂質異常症の食事について	管理栄養士 大城 梓	1階 中央エントランスホール
第2水曜日	6月13日	脂質異常症について	外来看護師	1階 中央エントランスホール
第3水曜日	6月20日	脂質異常症に対する運動療法	理学療法士	1階 中央エントランスホール
第4水曜日	6月27日	脂質異常症の薬の話	薬剤師 磯村 美和	1階 中央エントランスホール
第4木曜日	6月28日★15:00～	調理実習(予約制 実習費500円) ～脂質異常症の食事～	管理栄養士 大城 梓	7階 食堂内

(実習は定員に達した場合、翌月以降の予約となりますのでご了承下さい。) ☆参加は無料です。どなたでもお気軽にご参加下さい☆

(調理実習予約先) 南部徳洲会病院 栄養管理室 ☎ 098-998-8786



# 「歩く」 - 実践編

立つ 歩く

座る



**3** 着地したかかとに乗り込むようにします。

正しい歩き方は、**股関節から動く歩き方です!**



**2**

後ろにあげた足を、少し大股で前に戻し、かかとから着地



**1**

若葉を確認して、足を後ろにあげます。

若葉を作ること、大転筋と梨状筋が同時に自然に使われ、お尻がキュッと寄って上がっていきます。



脚は股関節から動かします

ゆるゆると力を入れなくて、なんとなく動かしてみましょ。左右10回、行います。



片方の脚を抑えて、膝から下を動かします。お尻が動いていることを感じましょ!

若葉の60度は、お尻がキュッと寄って上がる角度!





# プライマリーウォーキング入門そのよん



取材協力：

- ・藤田隆弘さん 未来系治療家 Well Being Factory 心じた代表/プライマリーウォーキング指導員/柔道整復師/鍼灸師  
<http://ameblo.jp/takasan119>
- ・五代真紀子さん (株)ディネ・アンド・インディー代表取締役  
<http://www.and-indy.com/models.html>
- ・宮里朱(あや)さん (モデル)  
※(株)ディネ・アンド・インディー所属

— それでは、もういちど！ —  
正しい歩き方は、股関節から動く歩き方です。

股関節から動く歩き方は、振り子が自然に落ちてくる動きです。無駄な力を使わない動きだから、自然に美脚になれるのです。

4



体重をかかとに乗せ、後ろに残った足をあげます。

5

①から④の動きを繰り返し、動きを覚えましょう。



6

体が左右にぶれないように、意識してください！



この企画の作成に当たっては、下記の書籍を参考にさせていただきました。

「まっすぐ美脚。一立って座って歩くだけ」  
ゴルフダイジェストB&Hブック刊  
岡本啓司（プライマリーウォーキング指導者協会会長） 著



旧東風平町の小城（こぐすく）に祀られている石造りの獅子像。八重瀬町、西部プラザ公園展望台近くの住宅街の一角にひっそりと鎮座している。

解説版にもあるように、県内各地の石造りシーサー像は、火伏や魔除けの為に設置されているのがほとんどだが、ここのシーサー像は、村落、

青年の繁栄を目的に拝礼されているのが特徴。設置の言われ、時期については定かではない。町指定文化財。

展望台からは東西の海岸が一望できる



西部プラザ公園展望台



ミニミニガイド

6月編 沖縄の伝統行事

ユッカヌヒー

四日ぬ日(新6月23日)

旧暦5月4日。この日、沖縄各地で豊漁祈願、航行安全祈願のお祭り"爬龍船競争"が開かれます。爬龍船競争は中国から伝わったお祭りですが、沖縄以外では長崎のペーロン競争が有名。また日本だけでなく、アジアを中心に世界中で盛んに行なわれており、世界大会も開催されて

います。

沖縄では、ユッカヌヒーに行われる糸満"ハーレー"や南城市玉城の奥武島のハーリー、名護の羽地ハーリーや、観光イベント化し、ユッカヌヒーの開催にこだわらない那覇ハーリーなどがあります。

参考：ハンドブック 沖縄の年中行事 崎原恒新著 沖縄出版  
よくわかる御願ハンドブック ボーダーインク編者・発行



## 2月16日(金)に第三者評価機構、卒後臨床研修評価機構(JCEP)を更新しました

卒後臨床研修評価機構は、国民に対する医療の質の改善と向上をめざすため、臨床研修病院における研修プログラムの評価や研修状況の評価を行い、臨床研修病院のプログラムの改善、よい医師の養成に寄与することを目的としています。

沖縄県下では、当院を含め4医療機関が認定を受けており今回当院は、4年の認定を頂きました。今後も、よりよい臨床研修病院の構築に向け努力していきたいと思えます。



南部徳洲会病院は、厚生労働省指定基幹型臨床研修病院です。

○厚生労働省指定基幹型臨床研修病院とは

医学部を卒業し、医師免許を取得した医師（研修医）が卒後2年間、基本的な手技、知識（初期研修）を身につけるために、厚生労働省の審査を受け、指定を受けた病院のことです。

当院は、S54年の開院当初から、研修医を受け入れ「救急を断らない、何でも診る事のこのできる医師」の育成を目指し、南部地域の中心的病院として活動しています。

### 南部徳洲会病院臨床研修の理念

#### I 理念

「生命だけは平等だ」の基本理念のもと、全人的・全身的に患者様を診る能力を身につけるとともに、医療を通して社会に貢献できる人格形成を目指す

#### II 基本方針

- 1 患者様の権利を理解し、安全を心がける
- 2 医療スタッフと連携し、チーム医療を実践する
- 3 基本的な診療能力を身につけ、適切な検査・治療が計画できる
- 4 基本的な検査・治療手技を身につける
- 5 医師として必要なプレゼンテーション能力を身につける
- 6 地域医療の積極的な参加を心がける。
- 7 生涯にわたって自己研鑽するための学習習慣を身につける

#### III 理念の実行方法（研修計画）

- 1 医療安全管理委員会・感染対策委員会への参加を通じて患者様の権利、安全管理に対する理解を深める
- 2 オリエンテーションを通じてコメディカルの職務を理解すると同時に、コメディカルとのカンファレンスを通じてチーム医療の理解を深める
- 3 日々の回診、カンファレンスを通じて基本的な診療能力の習得に努める
- 4 受け持ち患者様に対する手技を指導医の指導のもと安全に施行する
- 5 回診、カンファレンス、学会発表など状況に応じたプレゼンテーションを行う
- 6 僻地・離島の研修を経験し理解を深める
- 7 日々の症例を記録し常に学習、考察を行う

医療法人 沖縄徳洲会

## 南部徳洲会病院

当院は下記の事項を遵守して「いつでも、どこでも、だれでもが、安心して最善の医療を受けられる社会」を目指します。

#### 基本方針

- 年中無休、24時間オープンで救急医療を提供します。
- 急性期から在宅医療並びに予防医療にいたるまで、包括的な医療を提供します。
- 患者さまの立場にたち、権利を尊重します。
- 患者さまからの贈り物は一切受け取りません。
- 医療技術・診療態度の向上に絶えず努力します。
- 医療従事者としての倫理の向上に努めます。

#### 基本理念

いのち  
～生命だけは平等だ～

せいめい  
生命を安心して預けられる病院  
健康と生活を守る病院

#### 患者さまの権利

- 患者さまは、ひとりの人間として生命・身体・人格を尊重されます。
- 患者さまは、年齢や性別・宗教を問わず、平等に必要な医療を受けることができます。
- 患者さまは検査や治療について、理解と納得の得られる説明を受けることができます。
- 患者さまは治療方法について、ご自身の意志が尊重され、同意・選択・拒否ができます。
- 患者さまは、他院を含め主治医以外の医師の意見（セカンドオピニオン）を聞くことができます。
- 患者さまのプライバシーをお守りいたします。
- 患者さまは、診療内容、診療費を知ることができます。



# 外来診療体制表

平成 24 年 6 月 1 日より

		診療時間	受付時間	月	火	水	木	金	土	備考
内 科	朝診	08:30 ~	~ 11:30 迄	小渡輝雄 大場修治	平安山英達 小渡輝雄	平安山英達 小渡輝雄	平安山英達 小渡輝雄	玉城利昭 福地 聡	担当医	
	特 診	09:00 ~	~ 11:30 迄		比嘉太(琉大) 【呼吸器内科】					
		13:00 ~	~ 15:30 迄			大城 謙 【糖尿病外来】				
		14:00 ~	~ 16:00 迄				下地光好 【禁煙外来】			
総 合 診 療	朝診	08:30 ~	~ 11:30 迄	金城泰幸	金城泰幸	大場修治	仲宗根啓	仲宗根啓	金城泰幸	
	昼診	13:30 ~	~ 16:30 迄	小橋正樹	福地 聡	担当医	金城泰幸	大場修治	当直医	
	夕診	17:00 ~	~ 19:00 迄	当直医	当直医	当直医	当直医	当直医	当直医	
循 環 器 科	朝診	08:30 ~	~ 11:30 迄	川満克紀	川満克紀	川満克紀	森山 泰	川満克紀	河野秀幸	
		09:00 ~	~ 11:30 迄	町田雪乃	比嘉 聡		山川研	比嘉 聡		
救 急 診 療 部	08:30 ~ 13:00			原田 宏 清水徹郎	清水徹郎 原田・清水	原田 宏 清水徹郎	原田・大場 原田・清水	原田 宏 清水徹郎	原田・大場 当直医	
	13:00 ~ 17:00									
外 科・消化器科	朝診	08:30 ~	~ 11:30 迄	兼城隆雄 戸塚裕一	玉城 聡	渡邊正俊	兼城隆雄	玉城 聡	戸塚裕一	
胸 部 外 科	朝診	08:30 ~	~ 11:30 迄		下地光好					
外 科	13:00 ~ 17:00	※原則としてこの時間は、救急患者のみ診療いたします								当直医
	夕診	17:00 ~	~ 19:00 迄	清水徹郎	原田 宏	担当医	担当医	担当医	担当医	当直医
肛 門 外 来	夕診	17:00 ~	~ 18:30 迄			渡邊正俊				
心 臓 血 管 外 科	朝診	08:30 ~	~ 11:30 迄	赤崎 満	瀬名波栄信	赤崎 満	下地光好		担当医	
	夕診	17:00 ~	~ 19:00 迄	赤崎 満	下地光好		瀬名波栄信			
整 形 外 科	朝診	08:30 ~	~ 11:30 迄	砂川秀之 久保田徹也	金城幸雄 久保田徹也 山中理菜	金城幸雄 仲間 靖	新垣宜貞 砂川秀之 山中理菜	金城幸雄 新垣宜貞	仲間 靖 担当医	
		09:30 ~	~ 11:30 迄	山内貴敬 (琉大)		大城義竹 (琉大)		小浜博太 (琉大)		
	夕診	17:00 ~	~ 19:00 迄	金城幸雄 山中理菜	新垣宜貞 仲間 靖	砂川秀之 山中理菜	久保田徹也 仲間 靖	on call Dr		
リハビリテーション科	朝診	09:00 ~	~ 11:30 迄		石川聖子		石川聖子			
脳 神 経 外 科	朝診	08:30 ~	~ 11:30 迄	嘉手苅勤		嘉手苅勤				
	昼診	14:00 ~	~ 16:00 迄			宮城智央 (琉大)				
	夕診	17:00 ~	~ 19:00 迄	嘉手苅勤						
皮 膚 科	朝診	08:30 ~	~ 11:30 迄	富永 智	富永 智	富永 智	富永 智	富永 智	富永 智	
	昼診	14:00 ~	~ 16:00 迄	富永 智		富永 智	富永 智		富永 智	
		14:00 ~	~ 18:00 迄		富永 智					
泌 尿 器 科	朝診	08:30 ~	~ 11:30 迄	向山秀樹 仲宗根 啓	手 術		安富祖久明 向山秀樹	向山秀樹		
		08:30 ~	~ 09:30 迄						安富祖久明 向山秀樹 仲宗根 啓	
	昼診	13:30 ~	~ 16:30 迄		大城吉則 (琉大)		向山秀樹	手術		
	夕診	17:00 ~	~ 19:00 迄			向山秀樹		向山秀樹		
歯 科 口 腔 外 科	朝診	09:00 ~	~ 11:00 迄	神農悦輝	神農悦輝	神農悦輝	手術	神農悦輝	神農悦輝	
	昼診	13:30 ~	~ 16:00 迄	インプラント外来 (神農悦輝)	友利浩一郎	顎関節外来 (神農悦輝)	手術	神農悦輝		
小 児 科	朝診	09:00 ~	~ 11:30 迄	宮里弘樹	宮里弘樹	宮里弘樹	宮里弘樹	新里勇二	宮里弘樹	
	昼診	13:30 ~	~ 16:30 迄		宮里弘樹		宮里弘樹	宮里弘樹		
		13:30 ~	~ 14:30 迄			乳児健診				
	夕診	17:00 ~	~ 19:00 迄	宮里弘樹		宮里弘樹				
(小児科:予防接種)	午前	09:00 ~	~ 11:30 迄	○	○	○	○	○		※要予約
	午後	13:30 ~	~ 16:30 迄		○		○	○		
産 婦 人 科	朝診	09:00 ~	~ 11:30 迄	宮城 源 樋口さやか	手術 助産師外来	宮城 源 樋口さやか	手術 助産師外来	宮城 源 樋口さやか	宮城 源	
	昼診	14:00 ~	~ 15:30 迄	宮城 源	助産師外来	宮城 源	助産師外来	宮城 源		
眼 科	朝診	09:00 ~	~ 11:00 迄		田中美紀 (琉大)					
	昼診	14:00 ~	~ 16:30 迄					田中美紀 (琉大)		
耳 鼻 咽 喉 科	朝診	09:00 ~	~ 11:30 迄						喜友名朝則 (琉大)	
	昼診	14:00 ~	~ 16:30 迄		山下 懐 (琉大)	新濱明彦 (琉大)				
リ ハ ビ リ	午前	08:30 ~	~ 11:30 迄	○	○	○	○	○	○	
	午後	13:30 ~	~ 16:30 迄	○	○	○	○	○	○	
人 工 透 析		09:00 ~ 17:00		○	○	○	○	○	○	

※ 但し、急患は 24 時間受付、日曜・祝日は当直医が担当致します。

※出張・学会の為、担当医が変更になることがあります。



南部徳洲会病院  
八重瀬町字外間 171 番地 1  
☎ 098-998-3221