

くくる

NANBU TOKUSHUKAI HOSPITAL PUBLIC RELATIONS MAGAZINE



kukuru. March 2014

医療法人沖縄徳洲会

南部徳洲会病院

〒901-0493 沖縄県島尻郡八重瀬町字外間 171 番地 1

電話 098-998-3221 (代) FAX 098-998-3220

http://www.nantoku.org e-mail:postmaster@nantoku.org

こくらクリニック 〒900-0024 沖縄県那覇市古波蔵 3-8-28

ひめゆりクリニック 〒901-0344 沖縄県糸満市伊原 107-1

グループホームひめゆり

訪問看護ステーションいこい 〒901-0417 沖縄県島尻郡八重瀬町外間 80

ヘルパーステーションいこい

デイサービスステーション愛徳 〒901-1111 沖縄県島尻郡南風原町兼城 623-4

住宅型有料老人ホーム 徳洲苑かふう 〒901-0417 沖縄県島尻郡八重瀬町外間 80

☎ (098) 855-1020 FAX (098) 855-1021

☎ (098) 997-3702 FAX (098) 997-3703

☎ (098) 997-5200 FAX (098) 997-5208

☎ (098) 835-7881 FAX (098) 835-7880

☎ (098) 835-7671 FAX (098) 835-7880

☎ (098) 882-6699 FAX (098) 882-6689

☎ (098) 998-0760 FAX (098) 998-0761

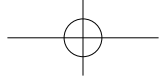

ワークプラザかふうは、障がいの雇用を支援する施設で、いわゆる就労継続支援A型事業所に分類されます。A型事業所は、障がい者を雇用して職業訓練を行い、一般就労への移行に結び付けていきます。ワークプラザかふうは、徳洲苑かふうビルの一階、南ウイングにあり、広々とした清潔な事務所をベースに7人の利用者の方が、一般就労に向けて、オフィス清掃の技術やビジネスマナーを身につけるべく、日々、頑張っています。

◆
◆
◆

今月のくくるでは、ワークプラザかふうのサービスについて、管理者の平良修一さんに話をうかがいました。



就労継続支援 A 型事業

ワークプラザ かふう



私達は徳洲会グループの一員として、障がいのある方々が人間らしく尊厳を持って社会参加を果たすための支援をしています。様々な社会資源を活用しながら信頼性の高い福祉サービスを提供することで、障がいのある皆様に住み慣れた地域社会での自立・共生に向けた教育機能を果たしています。





— 最初に、サービスの内容について教えてください。

平良 — はい。障がいは大きく分けて、身体・知的・精神の3つに区分されま
す。いずれかの障がいを持たれている
利用者の方と雇用契約を結び、実際に
建物清掃やシュレッダー業務等を行い
ながら職業技能と労働慣習の体得、安
定した生活習慣を身につけることで一
般企業への就労に向けたサポートをし
ています。

— 実際に清掃やシュレッダー業務を
行うんですね。

平良 — はい。この建物の内外清掃や
病院内から出る廃棄書類等のシュレッ
ダー業務が主ですね。将来的には、有
料老人ホーム入居者の私物クリーニン
グも計画しています。

— 先ほど、みなさんのお仕事ぶりを
拝見したんですが、かなり徹底的に
チームワークよく清掃されているんで
すね。ゴミを掃く方— といっても、
既にピカピカでしたけど— モップを
かける方、手すりや壁を磨く方、そし
て最後に、消毒される方と、ここまで
やるんだ、という印象でしたが。



平良 — ええ。この建物は介護施設で
すから、感染対策も徹底していますの
で清掃内容も多岐にわたります。職業
技能を体得するうえで高いハードル
ですが、支援スタッフが事前教育・実
践・指導を丁寧に行っているので利用
者の方々も自信を持って仕事をし
ますよ。

— 指導にあたって特に工夫している
ことはありますか。

平良 — そうですね。利用者一人ひと
りの個性があるので丁寧なコミュニ
ケーションを取っていく必要がありま
すし、業務分担ひとつにしても、日々
の精神的・身体的コンディションも注
意深く確認する心配りが必要です。

— 利用者の方は、どんな経路で当事
業所に来られるんですか。

平良 — 大半の方がハローワークを介
して来られますね。現在、那覇・浦添
市を含めた南部圏域では障害者手帳を
お持ちでハローワークに求職登録して
いる方は4,000名近くいると言わ
れています。その内、就労中の方は約
半数。障がいを持つ方々が当事業所
のような福祉サービスを利用して一生懸
命スキルを身に付けても、やはり一般
企業への就職、継続雇用への道は険し

い社会情勢があるのも事実なんです。

私たち徳洲会としても、地域社会に
寄与するアクションを積極的に取組む
べきであり、一人でも多くの障がいの
ある方々が住み慣れた地域で働く場を
見つけ、定着した就労をして頂きたい。
経済的な安定を確保することで、ご自
身のライフスタイル、人生設計も良い
方向へ変化していくはずですよ。

— 社会を取り巻く障がい者雇用体制が
十分でない現状がありますから、企業
経営者の方にも障がい者の実情を知っ
てもらい、積極的に取り組んで頂くこ
とで『全ての人々が、平等に共生して
いく社会の実現』に繋がるはずですよ
ね。

— どうも有難うございました。



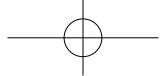

インフルエンザの流行は冬が中心だと思われがちですが、最近では、通年でり患するケースが増えています。特に、新入園・新入学の時期は、新しい出会いが増える分、感染のリスクも大きくなります。正しい知識と対策で、インフルエンザを予防しましょう。

新学期 もう怖くない?! 感染症

Q. インフルエンザってなに？

●インフルエンザと普通の風邪の違い

一般的に、風邪は様々なウイルスによって起こりますが、普通の風邪の多くは、のどの痛み、鼻汁、くしゃみや咳などの症状が中心で、全身症状はあまり見られません。発熱もインフルエンザほど高くなく、重症化することはあまりありません。

一方、インフルエンザはインフルエンザウイルスに感染することによって起こる病気です。38℃以上の発熱、頭痛、関節痛、筋肉痛など全身の症状が突然現れます。併せて普通の風邪と同じように、のどの痛み、鼻汁、咳などの症状も見られます。お子様ではまれに急性脳症を、ご高齢の方や免疫力の低下している方では肺炎を伴う等、重症になることがあります。

●インフルエンザはいつ流行する？

インフルエンザは流行性があり、いったん流行が始まると、短期間に多くの人へ感染が広がります。日本では、例年12月～3月頃に流行します。



厚生省 HP より転載
<http://www.mhlw.go.jp/bunya/kenkou/kekkaku-kansenshou01/qa.html>

Q. どうすれば防げるの？

●まずは手洗い・うがい！

- インフルエンザは、主に咳やくしゃみの際の飛沫で感染する飛沫感染でうつります。家族や他人へうつしてしまわないようにマスクを着用しましょう。マスクはまた、喉の乾燥を防いでインフルエンザにかかりにくくする効果もあります。
- うがいや手洗いには、喉や手についたインフルエンザ・ウイルスを洗い流す効果があります。また、手洗いの際に石鹸を使うことで、手や指に付着したウ

イルスを剥がれやすくする効果もあります。

- インフルエンザには、アルコール消毒の効果が高いので、帰宅時には手洗いとともに手指のアルコール消毒を心がけましょう。

●適度な加湿

空気が乾燥すると喉粘膜にインフルエンザが侵入しやすくなります。乾燥しやすい時期には、加湿器などで適度な湿度を保ちましょう。

●十分な栄養と休養

インフルエンザに限らず病気にかかりにくくするには、なによりも十分な栄養と休養が大切です。

●流行前のワクチン接種

ワクチン接種はインフルエンザにかかりにくくする効果と、かかった場合の重症化を防ぐ効果があります。

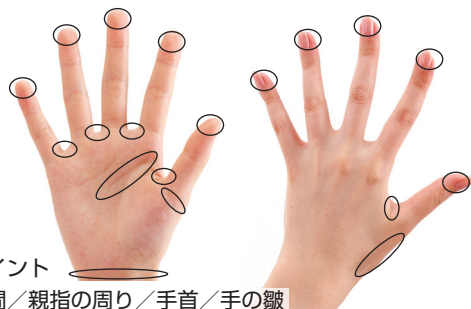

手洗いのポイント
指先／指の間／親指の周り／手首／手の皺



ICN 玉城智子看護師

感染症管理認定看護師（ICN）は、（社）日本看護協会が認定する資格で、医師や薬剤師、看護師等とともにチー

ムを作り、院内感染の防止などに取り組むとともに、院内各スタッフの感染対策に対する啓もうを行っています。

Q. かかったな、と思ったら？

● 早めの受診が大切です

- ・発熱と頭痛・関節痛・筋肉痛などの全身症状がみられる場合は、早めにかかりつけ医や救急医に診てもらいましょう。インフルエンザかどうかの診断は、検査キットですぐにわかるので、投薬などで症状の緩和や早めの回復も可能です。
- ・抵抗力の弱い子供やお年寄り、重症化することがあるので特に早めの受診が大切です。また幼児では、処置が遅れることでインフルエンザ脳症などに罹患する可能性もあるので、特に注意が必要です。気付かずに受診が遅れると、家族や他人にうつしてしまうことがあります。

● 水分・安静・栄養

- ・高熱を伴うので、水分を十分に摂るようにしましょう。特に、小さな子供は、脱水症状になりやすいの

で気を付けて！

- ・小さな子供は、熱による体力の消耗が大きくなります。ただ、解熱剤の服用は、医師の指示にもとづいて行いましょう。解熱剤によっては、幼児に飲ませてはいけないものがあります。
- ・回復にはなによりも栄養と休息が一番です。たっぷりと睡眠をとりましょう。
- ・咳やくしゃみがあるばあいは、家族にうつさないために、不織布製マスクを着用しましょう。

● インフルエンザ治療薬

インフルエンザにはタミフルやリレンザといった複数の治療薬があります。通常、発症から48時間以内の投薬で、発熱期間を2日程度に抑えることができます。なよりの早めの受診と医師の指示に基づいた適切な服用が必要です。

まだまだ気が抜けない！ ノロウイルス

- ・ノロウイルスは、感染性胃腸炎の主な原因のひとつで、感染性が強く少量で人に感染します。
- ・年間を通して発生していますが、特に秋から春にかけて多く発生します。
- ・カキなどの二枚貝が最初の感染源で、人の腸管内で繁殖し、発症者のおう吐物や便に触れた手によって、ウイルスが体内に運ばれ、感染します。
- ・家族間や保育園などで集団感染を起こすことがあり、予防と対策が重要です。
- ・潜伏期間は1～2日で、感染しても抵抗力がある場合は発症しない場合もあります。主な症状は吐き気や嘔吐、発熱、腹痛、下痢、脱水症状などですが、お年寄りや赤ちゃんなどでは、脱水症状や発熱などにより体力が低下し、合併症を併発する恐れがあるので注意が必要です。

対策

● 手洗い

手洗いは、二次感染予防の基本。

手洗いの際、石鹸を使うことで、手の脂肪や汚れを落とし、付着しているノロウイルスを手指から剥がしやすくする効果があります。

● 消毒

家の中で直接手を触れるところは、定期的に消毒しましょう。雑巾、モップなども消毒しましょう。

【消毒に使う薬剤】

アルコール消毒の効果が弱く、消毒には次亜塩素ナトリウム（ハイター）を薄めて使います。

※最近では、ノロウイルスに効果があるアルコール性手指消毒薬も開発されています。

バレンタインだ！アイスクリームだ！（｡◕‿◕｡）人（◕‿◕｡）



2月14日（金曜日）バレンタインデーの日に恒例のアイスクリーム無料配布が行われました。設置場所の7階食堂には職員はじめ、食堂で利用の皆様が大勢押しかけ、盛況のうちに完売となりました。

2月17日（月曜日）12時30分 エフエム沖縄 沖縄ハッピーアイランドにて当院小児科の今西康次先生、朝倉秋乃先生の取材が行われました。場所は1階中央エントランスホールにて公開生放送で、レポーター田中真理子さんの司会によ

り小児科について分かりやすく説明が行われました。公開生放送ということもあり、まわりを患者様や付添いの方々が取り囲み、皆さん興味深げに聞き入っていました。



エフエム沖縄、ハッピーアイランドで今西康次先生の本が紹介されました！

調理実習開催中

生鮭のきのこあんかけ



<材料> 4人分

- ・生鮭 4切れ (240g)
- ・塩、こしょう 少々
- ◆蒸し用 { 酒 大さじ4
- { 水 1カップ半
- ・生しいたけ 80g
- ・人参 80g
- ・えのきたけ 80g
- ・絹さや 8枚
- ・しょうゆ 大さじ1・1/2
- ・みりん 大さじ1・1/2
- 片栗粉 大さじ17
- 水 大さじ2

☆献立☆

- ・あわごはん
- ・アーサ汁
- ・生鮭のきのこあんかけ
- ・小松菜のお浸し
- ・デザート

<1人あたりの栄養量>

- エネルギー . . . 115 kcal
- たんぱく質 . . . 14.4g
- 脂質 3.0g
- 塩分 1.6g

作り方

- ①生鮭は塩・こしょうする。きのこ類は、石づきをとり、しいたけは薄切り、人参はせん切りにしてさっとゆでる。
- ②フライパンに、酒・水を入れて煮立て、鮭を加えて蒸し煮する。
- ③鮭を取り出し、②のフライパンに、しいたけ・えのき・人参を入れて火を通し、しょうゆ・みりんを加える。
- ④片栗粉を水で溶き、③にとろみをつける。
- ⑤鮭を皿に盛って、きのこあんをかけ、絹さやを散らす。

◆血糖値の気になる方へ

- ・野菜・きのこ・海藻類等低エネルギーな食材を上手に取り入れましょう。
- ・食事は、毎食主食・主菜・副菜をそろえるようにしましょう。

栄養士と一緒に料理を学びませんか？

★毎月、栄養士による調理実習を行っております。是非お気軽にご参加下さい。

日時：毎月第4木曜日 15:00～
 場所：南部徳洲会病院 7階食堂
 持ち物：エプロン・三角巾
 実習費：500円

予約制なので、事前に電話か病院受付までご連絡下さい。※定員に達した場合、翌月以降の予約となりますのでご了承ください。

南部徳洲会病院
 (代表) 098-998-3221 (内 1760)
 栄養管理室 (直通) 098-998-8786

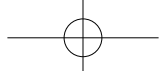

具志頭園地遊歩道

八重瀬町 周辺
歴史・伝説さんぽ



100種類以上の植物と出会うことができる全長600mほどの遊歩道。登り口の具志頭農村環境改善センターの向かいから、登山道を多々野城跡をピークに奇岩が連なる海岸（沖縄戦跡国定公園・具志頭園地 海浜地区）ま

での約30分の道のりを歩きます。海岸の出口近くには、旧日本軍爆弾処理場跡があり、山の自然、海の自然、そして沖縄の歴史が体感できる場所です。涼しい今の時期に、子どもたちと一緒に歩きませんか。

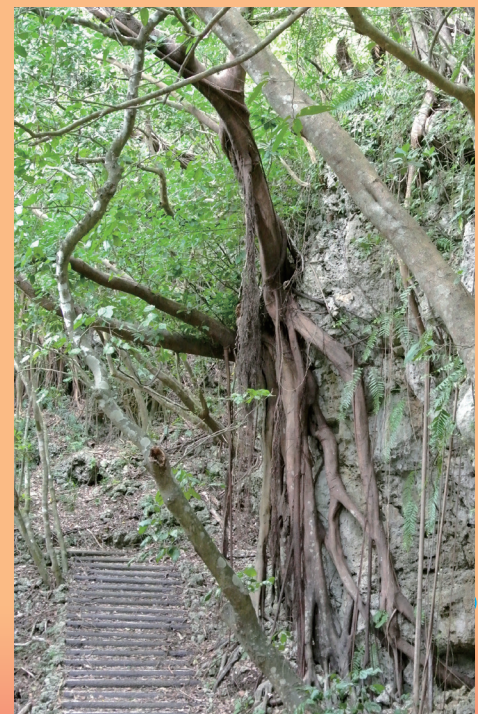
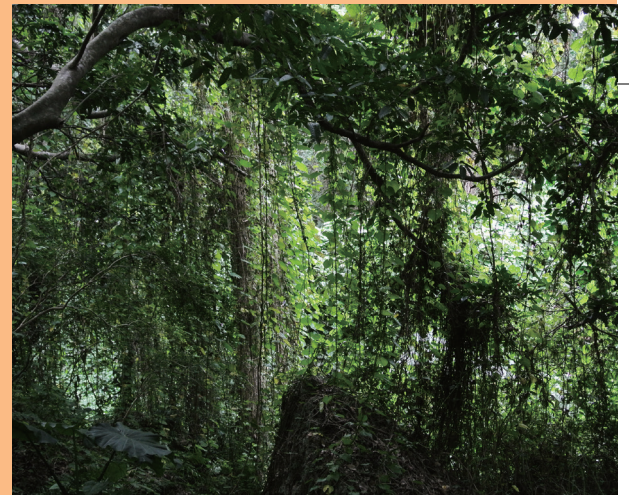

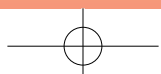
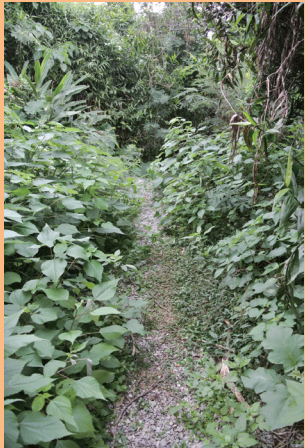
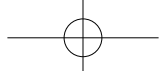

八重瀬町内にお住いの皆様へ

南部徳洲会病院から **八重瀬町巡回バス**

が便利です！

巡回バス案内図

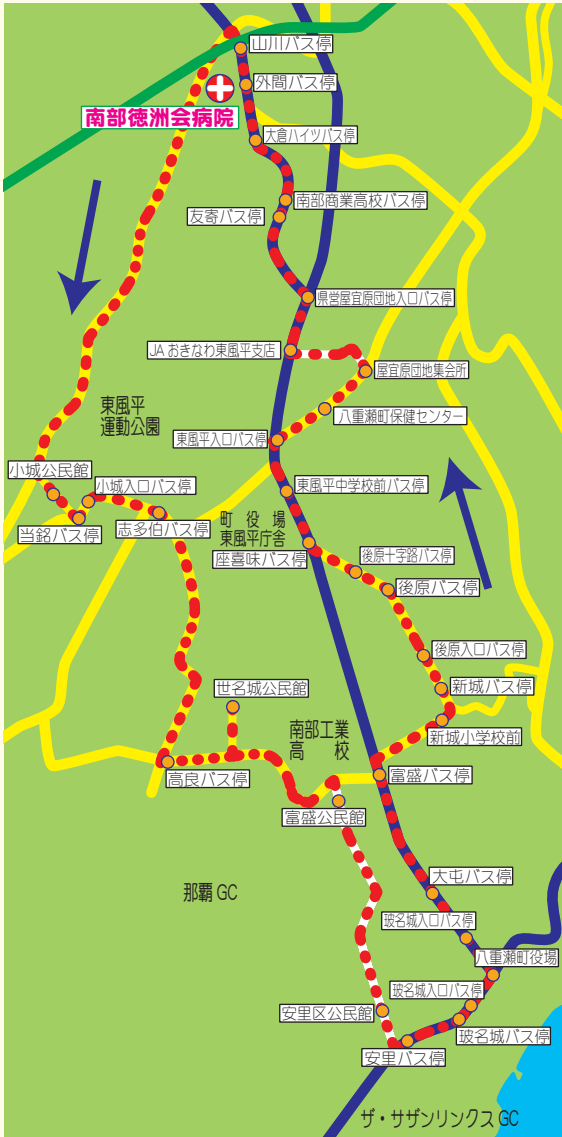

日曜・祝祭日はお休みです。

- ※この運行表は、交通量の事情で変動します。
- 時間の5分前には各停車場所でお待ち下さい。
- ※土曜日は2便までの運行となります。
- ※八重瀬町役場では約10分停車致します。
- ※このバスは、南部徳洲会病院を利用する方、八重瀬町より発行された乗車証をお持ちの方にご利用いただけます。
- ※尚、上記の停車場所以外では乗車出来ませんので、ご了承下さい。バスをお乗りの方は手を挙げて下さい。

時刻表

| 停車場所 | 1 便 | 2 便 | 3 便 | 4 便 |
|--------------|------|-------|-------|-------|
| 南部徳洲会病院 (発) | 8:00 | 10:00 | 13:00 | 15:00 |
| 小城公民館 | 8:05 | 10:05 | 13:05 | 15:05 |
| 当銘バス停 | 8:08 | 10:08 | 13:08 | 15:08 |
| 小城入口バス停 | 8:09 | 10:09 | 13:09 | 15:09 |
| 志多伯バス停 | 8:10 | 10:10 | 13:10 | 15:10 |
| 高良バス停 | 8:15 | 10:15 | 13:15 | 15:15 |
| 世名城公民館 | 8:17 | 10:17 | 13:17 | 15:17 |
| 富盛公民館 | 8:21 | 10:21 | 13:21 | 15:21 |
| 安里区公民館 | 8:25 | 10:25 | 13:25 | 15:25 |
| 安里バス停 | 8:27 | 10:27 | 13:27 | 15:27 |
| 玻名城バス停 | 8:28 | 10:28 | 13:28 | 15:28 |
| 玻名城入口バス停 | 8:29 | 10:29 | 13:29 | 15:29 |
| 八重瀬町役場 | 8:30 | 10:30 | 13:30 | 15:30 |
| 八重瀬町役場 (発) | 8:39 | 10:39 | 13:39 | 15:39 |
| 玻名城入口バス停 | 8:41 | 10:41 | 13:41 | 15:41 |
| 大屯バス停 | 8:42 | 10:42 | 13:42 | 15:42 |
| 富盛バス停 | 8:44 | 10:44 | 13:44 | 15:44 |
| 新城小学校前 | 8:45 | 10:45 | 13:45 | 15:45 |
| 新城バス停 | 8:45 | 10:45 | 13:45 | 15:45 |
| 後原入口バス停 | 8:47 | 10:47 | 13:47 | 15:47 |
| 後原バス停 | 8:47 | 10:47 | 13:47 | 15:47 |
| 後原十字路バス停 | 8:49 | 10:49 | 13:49 | 15:49 |
| 座喜味バス停 | 8:50 | 10:50 | 13:50 | 15:50 |
| 東風平中学校前バス停 | 8:51 | 10:51 | 13:51 | 15:51 |
| 東風平バス停 | 8:51 | 10:51 | 13:51 | 15:51 |
| 東風平入口バス停 | 8:53 | 10:53 | 13:53 | 15:53 |
| 八重瀬町保健センター | 8:54 | 10:54 | 13:54 | 15:54 |
| 屋宜原団地集会所 | 8:56 | 10:56 | 13:56 | 15:56 |
| JA おきなわ東風平支店 | 9:00 | 11:00 | 14:00 | 16:00 |
| 県営屋宜原団地入口 | 9:03 | 11:03 | 14:03 | 16:03 |
| 友寄バス停 | 9:04 | 11:04 | 14:04 | 16:04 |
| 南部商業高校バス停 | 9:05 | 11:05 | 14:05 | 16:05 |
| 大倉ハイツバス停 | 9:07 | 11:07 | 14:07 | 16:07 |
| 外間バス停 | 9:07 | 11:07 | 14:07 | 16:07 |
| 山川バス停 | 9:08 | 11:08 | 14:08 | 16:08 |
| 南部徳洲会病院 (着) | 9:11 | 11:11 | 14:11 | 16:11 |

医療法人沖縄徳洲会
南部徳洲会病院

当院は下記の事項を遵守して「いつでも、どこでも、だれでもが、安心して最善の医療を受けられる社会」を目指します。

いのち **基本理念**
～ **生命 だけは平等だ**～

生命を安心して預けられる病院
健康と生活を守る病院

基本方針

- ・年中無休、24時間オープンで救急医療を提供します。
- ・急性期から在宅医療並びに予防医療にいたるまで、包括的な医療を提供します。
- ・患者さまの立場にたち、権利を尊重します。
- ・患者さまからの贈り物は一切受け取りません。
- ・医療技術・診療態度の向上に絶えず努力します。
- ・医療従事者としての倫理の向上に努めます。

患者さまの権利

- ・患者さまは、ひとりの人間として生命・身体・人格を尊重されます。
- ・患者さまは、年齢や性別・宗教を問わず、平等に必要な医療を受けることができます。
- ・患者さまは検査や治療について、理解と納得の得られる説明を受けることができます。
- ・患者さまは治療方法について、ご自身の意志が尊重され、同意・選択・拒否ができます。
- ・患者さまは、他院を含め主治医以外の医師の意見（セカンドオピニオン）を聞くことができます。
- ・患者さまのプライバシーをお守りいたします。
- ・患者さまは、診療内容、診療費を知ることができます。

南部徳洲会病院は、厚生労働省指定基幹型臨床研修病院です。

厚生労働省指定基幹型臨床研修病院とは医学部を卒業し、医師免許を取得した医師（研修医）が卒業後2年間、基本的な手技、知識（初期研修）を身につけるために、厚生労働省の審査を受け、指定を受けた病院のことです。

当院は、S 54年の開院当初から、研修医を受け入れ「救急を断らない、何でも診る事のここのできる医師」の育成を目指し、南部地域の中心的病院として活動しています。

南部徳洲会病院臨床研修の理念

I 理念

「生命だけは平等だ」の基本理念のもと、全人的・全身的に患者様を診る能力を身につけるとともに、医療を通して社会に貢献できる人格形成を目指す

II 基本方針

- 1 患者様の権利を理解し、安全を心がける
- 2 医療スタッフと連携し、チーム医療を実践する
- 3 基本的な診療能力を身につけ、適切な検査・治療が計画できる
- 4 基本的な検査・治療手技を身につける
- 5 医師として必要なプレゼンテーション能力を身につける
- 6 地域医療の積極的な参加を心がける。
- 7 生涯にわたって自己研鑽するための学習習慣を身につける

III 理念の実行方法（研修計画）

- 1 医療安全管理委員会・感染対策委員会への参加を通じて患者様の権利、安全管理に対する理解を深める
- 2 オリエンテーションを通じてコメディカルの職務を理解すると同時に、コメディカルとのカンファレンスを通じてチーム医療の理解を深める
- 3 日々の回診、カンファレンスを通じて基本的な診療能力の習得に努める
- 4 受け持ち患者様に対する手技を指導医の指導のもと安全に施行する
- 5 回診、カンファレンス、学会発表など状況に応じたプレゼンテーションを行う
- 6 僻地・離島の研修を経験し理解を深める
- 7 日々の症例を記録し常に学習、考察を行う

外来診療体制表

| | | 診療時間 | 受付時間 | 月 | 火 | 水 | 木 | 金 | 土 | 備考 |
|------------|-------------|-------------|---------|----------------------------|---|-----------------------------------|------------------------------|-----------------|-----------------------|--|
| 内科 | 朝診 | 08:30~ | ~11:30迄 | 大場修治 | 平安山英達 小渡輝雄 | 平安山英達 小渡輝雄 大場修治 | 平安山英達 小渡輝雄 | 玉城利昭 | 大場修治 | |
| | 特診 | 12:30~ | ~15:00迄 | | | 大城 讓 【糖尿病外来】 | | | | 完全予約制 |
| | | 14:30~ | ~16:30迄 | | | | 垣花悠子 【糖尿病外来】 第1,3週 | | | ※(木)糖尿病外来は 第1,3週となります。 |
| 総合診療 | 朝診 | 08:30~ | ~11:30迄 | 今西康次 | | | | 仲宗根啓 | 仲宗根啓 | |
| | 昼診 | 13:30~ | ~16:30迄 | 清水徹郎 | 担当医 | 佐竹範夫 当直医 | 担当医 | 大場修治 当直医 | 当直医 | |
| | 夕診 | 17:00~ | ~19:00迄 | 当直医 | 当直医 | 当直医 | 当直医 | 当直医 | 当直医 | |
| 循環器内科 | 朝診 | 08:30~ | ~11:30迄 | 川満克紀 安里直美 | 川満克紀 | 川満克紀 安里直美 大城 力(中徳) 第1,3週 | 森山 泰(中徳) | 川満克紀 | | ※(水)大城力先生は 第1,3週となります。 |
| | | 08:30~ | ~11:00迄 | | | | | | 河野秀幸 | |
| 呼吸器外来 | 朝診 | 08:30~ | ~11:30迄 | 佐竹範夫 【呼吸器内科】 | 比嘉 大(琉大) 【呼吸器内科】 下地光好 【胸部外科外来】 | | 佐竹範夫 【呼吸器内科】 | 佐竹範夫 【呼吸器内科】 | | ※(火)呼吸器内科は 診療 09:00開始となります。 |
| | 特診 | 13:30~ | ~16:30迄 | | | 赤崎 満 【SAS外来】 | 赤崎 満 【SAS外来】 | | | ※完全予約制 |
| | | 14:00~ | ~16:00迄 | | | | 下地光好 【禁煙外来】 | | | |
| 救急診療部 | 08:30~13:00 | ~13:00 | | 清水徹郎 | 清水徹郎 | 清水徹郎 | 大場修治 原田 宏 | 原田 宏 | 原田 宏 | |
| | 13:00~17:00 | ~17:00 | | | | | 原田 宏 | 原田 宏 | 当直医 | |
| 外科・消化器科 | 朝診 | 08:30~ | ~11:30迄 | 兼城隆雄 大城 敏 | 玉城 聡 羽地周作 | 渡邊正俊 大城 敏 | 兼城隆雄 深町俊之 | 玉城 聡 羽地周作 | 小崎教史 | |
| | 昼診 | 13:30~ | ~16:30迄 | | | | 担当医(琉大) | | | ※(木)琉大よりDr 福 福 又は、Dr 喜瀬となり ます。 |
| | 夕診 | 17:00~ | ~19:00迄 | 担当医 | 原田 宏 | 担当医 | 当直医 | 担当医 | 当直医 | |
| 心臓血管外科 | 朝診 | 08:30~ | ~11:30迄 | 赤崎 満 | 瀬名波栄信 | 赤崎 満 | 下地光好 | | 担当医 | ※(土)は、第1,3週 は、Dr 赤崎 第2,4,5週は、Dr 瀬名波 |
| | 夕診 | 17:00~ | ~19:00迄 | | 下地光好 | 比嘉章太郎 | | | | |
| 特殊外来 | 昼診 | 14:00~ | ~16:30迄 | | | | 仲榮眞盛保 【血管外科外来】 第1,3,5週 | | | ※(木)血管外科外来は 第1,3,5週となります。 |
| | 夕診 | 17:00~ | ~18:30迄 | | | 渡邊正俊 【肛門外来】 | | | | ※完全予約制 |
| 整形外科 | 朝診 | 08:30~ | ~11:30迄 | 砂川秀之 呉屋五十八 鈴木浩介 | 金城幸雄 呉屋五十八 鈴木浩介 | 金城幸雄 呉屋五十八 | 金城幸雄 新垣宜貞 砂川秀之 | 金城幸雄 新垣宜貞 | on call Dr 担当医 | |
| | | 09:30~ | ~11:30迄 | 新城宏隆(琉大) 【膝関節外科】 | | 島袋孝尚 (琉大) | | 金城忠克 (琉大) | | |
| | 夕診 | 17:00~ | ~19:00迄 | 金城幸雄 新垣宜貞 | 新垣宜貞 砂川秀之 | 砂川秀之 鈴木浩介 | 呉屋五十八 鈴木浩介 | on call Dr | | |
| リハビリテーション科 | 朝診 | 09:00~ | ~11:30迄 | | 石川聖子 | | 石川聖子 | | | |
| 脳神経外科 | 朝診 | 08:30~ | ~11:30迄 | 嘉手苅勤 | 河村健太郎 (中徳)第2,4週 | 嘉手苅勤 | | | 新垣辰也 (中徳)隔週 | ※Dr 嘉手苅(月)(水) 朝診は、予約と紹介の みの受付となります。 ※(火)は第2,4週 3月は1日,15日,29日 となります。 |
| | 昼診 | 15:00~ | ~16:30迄 | | | 宮城智央 (琉大) | | | | |
| | 夕診 | 17:00~ | ~19:00迄 | 嘉手苅勤 | | | | | | |
| 皮膚科 | 朝診 | 08:30~ | ~11:30迄 | 富永 智 | 富永 智 | 富永 智 | 富永 智 | 富永 智 | 富永 智 | |
| | 昼診 | 14:00~ | ~18:00迄 | | 富永 智 | | | | | |
| 泌尿器科 | 朝診 | 08:30~ | ~11:30迄 | 向山秀樹 仲宗根 啓 | 手術 | | 安富祖久明 向山秀樹 | 向山秀樹 | | |
| | | 08:30~ | ~09:30迄 | | | | | | 安富祖久明 向山秀樹 | |
| | 昼診 | 13:30~ | ~16:30迄 | | 大城吉則 (琉大) | | 向山秀樹 | 手術 | | |
| 歯科口腔外科 | 朝診 | 09:00~ | ~11:00迄 | 神農悦輝 兼島則人 | 神農悦輝 兼島則人 | 神農悦輝 兼島則人 | 手術 | 神農悦輝 兼島則人 | 神農 or 兼島 | ※(土)は、第1,3,5 週はDr 兼島 第2,4週は、Dr 神農 |
| | 昼診 | 13:30~ | ~16:00迄 | インプラント外来 (神農悦輝) 兼島則人 | 友利浩一郎 兼島則人 | 顎関節外来 (神農悦輝) 兼島則人 | | | | |
| 産婦人科 | 朝診 | 09:00~ | ~11:30迄 | 宮城 源 平岡邦彦 | 手術 助産師外来 | 宮城 源 平岡邦彦 | 手術 助産師外来 | 宮城 源 平岡邦彦 | 宮城 源 平岡邦彦 助産師外来 | |
| | 昼診 | 14:00~ | ~15:30迄 | 宮城 源 平岡邦彦 (産後健診) | | | | | | |
| | 朝診 | 09:00~ | ~11:30迄 | | | | | | | |
| 小児科 | 昼診 | 13:30~ | ~15:00迄 | 松岡 恵 | 松岡 恵 | 松岡 恵 | 松岡 恵 | 松岡 恵 | | |
| | 朝診 | 08:30~ | ~11:30迄 | 朝倉秋乃 | 今西康次 | 朝倉秋乃 | 今西康次 | 今西康次 | 今西 or 朝倉 | ※出張等で担当医が 変更になることがあ ります。 ※予防接種は、1週 間前迄に予約が必要 です。 |
| | | 14:00~ | ~15:00迄 | 乳児検診 予防接種 | | | 予防接種 | 予防接種 | | |
| 夕診 | 16:00~ | ~18:30迄 | 今西康次 | 朝倉秋乃 | | 朝倉秋乃 | 今西康次 | | | |
| | 朝診 | 09:00~ | ~11:00迄 | | | | 翁長正樹 (中徳) | | | |
| 眼 | 朝診 | 09:00~ | ~11:30迄 | | 田中美紀 (琉大) | | | | | |
| | 昼診 | 14:00~ | ~16:00迄 | | | | | 目取眞市子 (琉大) | | |
| 耳鼻咽喉科 | 朝診 | 09:00~ | ~11:30迄 | | | | | | 喜友名朝則 (琉大) | |
| | 昼診 | 14:00~ | ~16:30迄 | | 山下 懐 (琉大) | 新濱明彦 (琉大) | | | | |
| リハビリ | 午前 | 08:30~ | ~11:30迄 | ○ | ○ | ○ | ○ | ○ | ○ | |
| | 午後 | 13:30~ | ~16:30迄 | ○ | ○ | ○ | ○ | ○ | ○ | |
| 人工透析 | | 09:00~17:00 | ○ | ○ | ○ | ○ | ○ | ○ | | |

※ 但し、急患は24時間受付、日曜・祝日は当直医が担当致します。

※ 出張・学会の為、担当医が変更になることがあります。



南部徳洲会病院

八重瀬町字外間 171 番地 1

☎ 098-998-3221