

2014年 Vol.7

くくる

NANBU TOKUSHUKAI HOSPITAL PUBLIC RELATIONS MAGAZINE



(福) おきなか福祉会が手作り水車を寄贈

kukuru. July 2014

医療法人沖縄徳洲会

南部徳洲会病院

〒901-0493 沖縄県島尻郡八重瀬町字外間 171 番地 1

電話 098-998-3221 (代) FAX 098-998-3220

http://www.nantoku.org e-mail:postmaster@nantoku.org

こくらクリニック 〒900-0024 沖縄県那覇市古波蔵 3-8-28

ひめゆりクリニック 〒901-0344 沖縄県糸満市伊原 107-1

グループホームひめゆり

〃

訪問看護ステーションいこい 〒901-0417 沖縄県島尻郡八重瀬町外間 80

ヘルパーステーションいこい

〃

デイサービスステーション愛徳 〒901-1111 沖縄県島尻郡南風原町兼城 623-4

住宅型有料老人ホーム 徳洲苑かふう 〒901-0417 沖縄県島尻郡八重瀬町外間 80

☎ (098) 855-1020 FAX (098) 855-1021

☎ (098) 997-3702 FAX (098) 997-3703

☎ (098) 997-5200 FAX (098) 997-5208

☎ (098) 835-7881 FAX (098) 835-7880

☎ (098) 835-7671 FAX (098) 835-7880

☎ (098) 882-6699 FAX (098) 882-6689

☎ (098) 998-0760 FAX (098) 998-0761

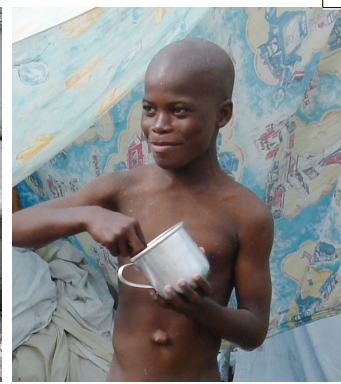

↑写真は2010年に、カリブ海の小国、ハイチ共和国で起こった地震災害医療活動時のもの。1月12日に発生したこの地震により首都ポートプランスは壊滅的打撃を受け、31万人あまりが亡くなっている。

Nan-toku who's who

南部徳洲会病院で先端医療に携わりながら、災害医療ボランティアとして世界中の命の現場で活躍！

高気圧酸素治療部 清水徹郎部長

清水徹郎（しみずてつお）
北海道旭川市生まれ
旭川医科大学卒業
日本救急医学会専門医
日本外科学会専門医
日本消化器外科学会認定医
日本高気圧環境・潜水医学会専門医
日本救急医学会 I CLS コースディレクター
日本臨床高気圧酸素・潜水医学会 評議員

— 清水先生は、高気圧酸素治療部の部長をされていますね。

清水— はい。水中カメラが趣味だから、というわけではないんですが(笑)。ダイビングで急に浮上すると、血液中に溶け込んでいた窒素などが気泡になってしまい、それが関節や場合によっては神経系に重篤なダメージを与えることがあるんです。現在、その治療には、高気圧酸素治療装置に入っていたくしかないんですね。当院には一人用の第一種装置と呼ばれるものと、最大4人が同時に入れる第二種

装置を設置しています。特に、この第二種装置は県内では当院の他に2施設しかないんですが、これは同時に4人を収容できるので患者さんだけでなく、医師や看護師が同時に入室して、直接、経過を見ながら治療を行えるため重症患者の治療に活用されています。

— 高気圧酸素治療装置は、減圧症治療専用には設置しているんですか。

清水— そうではなくて、例えばプロのアスリートなんかも使っているんで

すが、筋肉や靭帯などの損傷などでも、高気圧酸素治療を併用することで、損傷部の早期修復や筋力の早期回復などの効果が得られます。

— ありがとうございます。ところで清水先生は、災害医療の専門家として活躍されていますね。

清水— まあ、活躍というか、TMAATの一員として、地震災害など日本だけでなく世界のいろいろな災害現場で災害医療活動を行っています。

— TMAATとは？

清水— 1995年1月の阪神淡路大震災をきっかけに災害医療活動を目的として生まれたボランティアの医療関係者のチームなんですが、その後、さまざまな災害医療活動を重ねる中、2005年にNPO法人化を行い、世界中の災害現場への医療チームを派遣しています。

— 清水先生が災害医療活動にかかわるようになったきっかけはなんでしょう。

清水— やはり、阪神淡路大震災の時なんです。勤めていた札幌徳洲会病



— どのような現場に行かれましたか。

院から神戸徳洲会病院に派遣され、初めて災害医療を体験しました。
この時はまだ、日本には災害医療という概念がなく皆、手探り状態だったんです。で、このことがきっかけで、翌年、ハワイのクイーンズメディカルセンターが主催する災害医療セミナーに参加しました。これは、米連邦危機管理局がバックアップする本格的なセミナーでした。それで、翌年、阪神淡路を体験した徳洲会メンバーが中心になって、T M A Tの前身であるT D M A T (徳洲会災害医療救援隊) を立ち上げ、災害医療に本格的にかかわることになりました。

— 東日本大震災でも出勤されたんですね。
清水— そうですね。台湾の大地震やジャワ・スマトラ、インドネシア、ハワイ…、国内では中越地震そして、東日本大震災。
— ロジスティクスというところね。
清水— この時は、東京の本部でロジスティクスを担当しました。

— ロジスティクスというところね。
清水— この時は、東京の本部でロジスティクスを担当しました。
— 最後に、災害医療に携わった中で、若い医療人の皆さんにどんなことを伝えたいですか。
清水— 私の場合は、阪神淡路をきっかけに災害医療に携わり、ハワイなどで専門的に学習する機会なども与えられたんですが、こうした経験から、粘り強く勉強を続けていけば、それを活かすチャンスは必ず来るということを実感しました。あきらめずに勉強し続けてほしいと思います。

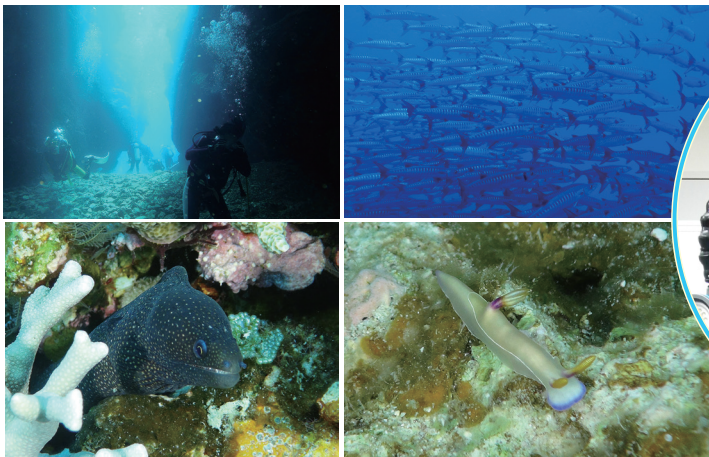

趣味の水中カメラ



死に至る(?)ドミノ倒しの きっかけは、毎日の食生活!

連載 第1回目

Dr. 今西のカラダに優しい ダイエット講座

肥満のそもそもの原因は糖質。
カラダが必要とする以上に摂り
過ぎた糖質が脂肪として蓄えら
れ続けた状態が、いわゆる「メ
タボ」です。

今西 | メタボリック・シンドローム
という言葉は有名ですね。

ハイ。

今西 | これと似た言葉に、メタボ
リック・ドミノという言葉があるん
ですが…。

それは、どんなことでしょうか。

今西 | メタボリック・シンドローム
というのは、「内臓脂肪型肥満の人の
うち、高血圧・高血糖・脂質異常症の
二つ以上を合併した状態」のことをい
うんですが、この症状の怖いのが、ど
こか一か所が悪くなると、ドミノ倒し

のように、別のどこかが悪くなるん
ですね。

ドミノ倒し、ですか。

今西 | そう。例えば、高血圧の人は、
高血糖症にもなりやすい、というふう
に、どんどん雪崩のように症状が進む
んですが、このドミノ現象

の鍵になるのが、肥満(内
臓脂肪型肥満)とインスリ
ン抵抗性なんです。

インスリン抵抗性とい



糖質制限実践マニュアル
記入式ダイエット外来の
減量ノート
今西康次著 筑摩書房発行
2013年3月5日 初版発行
定価：本体 1,100円＋税

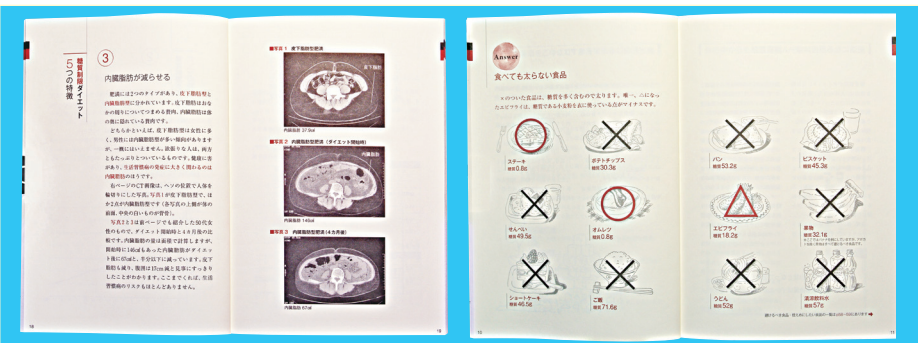

肥満は皮下脂肪型と内臓脂肪型に分けら
れ、生活習慣病の発症に大きくかわる
のが内臓脂肪型肥満です。

食品には、食べても太らないものと食
べただけ太るものがあります。食べると太
る食品には、糖質が多く含まれています。

今西 | まず、飲食で摂取した糖質は、
胃や小腸でブドウ糖に分解されます。
そのブドウ糖を、栄養として脳や臓器
筋肉が吸収できるようにするのがイン
スリンの役目です。ところが、あまり
に大量のブドウ糖が作られると、使い

うと?





今西 — ところが残念ながら、同じように食べても、なぜ皮下脂肪型になる

— じゃあ、内臓脂肪型肥満にならないように気を付けたいわけですね。

今西 — ところが残念ながら、同じように食べても、なぜ皮下脂肪型になる

さらにはこの状態が続くと、インスリンの効きが悪くなり（インスリン抵抗性という）、どんどんブドウ糖の受け入れ先が満杯になっちゃって、血糖値が上がらばならない。この状態を糖尿病という。それから、肥満には皮下脂肪型肥満と、内臓脂肪型肥満があるんですが、このうち、内臓脂肪型肥満というのが、先ほどのメタボリック・ドミノと深い関係があることがわかっていきます。

— インスリンで処理できなかったブドウ糖を脂肪として蓄える。で、ブドウ糖のもとが糖質ということですね。

今西 — 消費しきれない大量のブドウ糖をどんどん脂肪として蓄えていくと、肥満になる、というわけです。

切れなくて脂肪として体内に蓄えるんですね。そうこうする内に、インスリンの効きが悪くなってきます。

いまにし やすつく
今西 康次
南部徳洲会病院 小児科部長

1961年、京都府生まれ。趣味はマラソンとシーカヤック。洛南高校、名古屋大学理学部を卒業後、エンジニアとして外資系企業に12年間勤務。35歳の時、大分医科大学（現 大分大学医学部）に入学。聖路加国際病院で小児科チーフ

レジデント、中部徳洲会病院で小児科とダイエット外来を兼務。その後2013年より南部徳洲会病院小児科部長として勤務。
・日本小児科学会専門医
・日本体育協会スポーツドクター
・日本プライマリ・ケア連合学会指導医

人とは内臓脂肪型になる人があるのかは、実はよくわかっていないんです。

— それでは、引き続き次回、もう少し、肥満とメタボリック・ドミノとの関係を教えてください。

ありがとうございます。

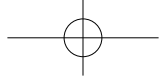

「女性医師のワークライフバランスについてのフォーラムが開かれました。」

6月19日（木）、沖縄県医師会の女性部会が当院で開催され、「女性医師のワークライフバランスについて」と題し、沖縄赤十字病院内科の外間雪野医師と琉球大学医学部付属病院放射線科の伊良波裕子医師の講演と、参加者間の意見交換会が行われました。



6月27日（金）、当院大会議室において、練馬光が丘病院 傷の治療センターの夏井睦科長をお招きし、「湿潤療法・糖質制限について」をテーマに、院内教育講演が開催されました。夏井先生は、創傷・熱傷の湿潤療法を提唱され、その普及に努めており、また、糖質制限の実践者としても知られています。

↑夏井睦練馬光が丘病院 傷の治療センター科長

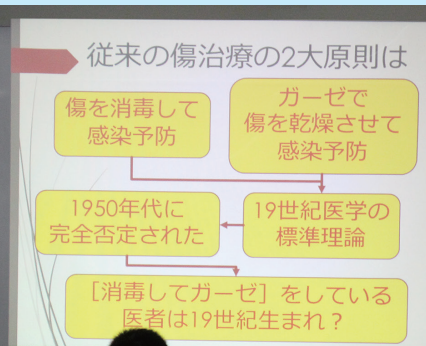

「湿潤療法・糖質制限について」をテーマに夏井睦先生の教育講演が開催



神谷眞知子さんが定年
長い間ありがとうございました。

6月30日(月)、看護部の神谷眞知子さんが定年を迎えられ、院
長より長年の貢献を感謝して花束と記念品が贈られました。



介護付有料老人ホーム徳洲苑か
ふうの正面玄関横に一際目立つ
大きな水車と風車が毎日緩やか
に回っています。直径 1.2 メー
トルにもなる大きな水車は、障
がい者支援施設の入所者が設計
から制作までの全てを担当。水
道から出る弱い水力でも回るよ
うに受板の枚数・角度、芯棒・
軸受けなどにも工夫が施されて
いるばかりか、高齢者施設に因

んで長寿を祈願した風車(カジ
マヤ)を連動させる粋な創作
も目を見張ります。ホームに入
所している高齢者の方々にも好
評で、ゆったりと回る水車と風
車を眺めながら涼しげに余暇を
楽しむ光景もしばしば。梅雨も
明け、本格的な夏の到来! 皆さ
んも一度は足を運んで「涼」と
「癒」を体験してみませんか?



(福) おきなな福祉会が手作り水車の寄贈

最先端の血管造影装置で 血管の精密検査と治療が受けられます

FPD
フラットパネルディテクタ

のデジタル制御で、精密な
造影検査を受けていただけます。

当院の血管造影室では、最新型の血管造影装置が設置されています。
この装置は、従来の血管造影装置よりも少ないX線で鮮明な撮影が行え、心血管検査を主体に観察しますが、一度に広範囲の検査が可能なので短時間で高精度の検査・治療が実現し、今後の治療計画にもお役立ていただけます。
検査はとても簡単で、患者様には不安感や苦痛を与えず安全かつ効率的に行われます。

くわしい検査内容は医師へお気軽にお尋ね下さい。



東芝循環器X線診断システム *Galinx Celeve 8000V*

血管造影装置の画像例

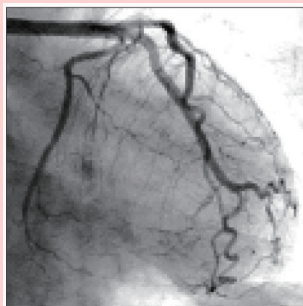

■左冠動脈

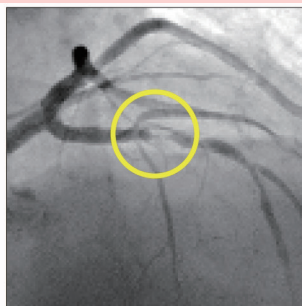

■ステント内狭窄

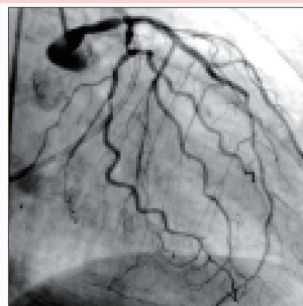

■心血管



■下肢血管

調理実習開催中

豆腐ハンバーグ

☆献立☆

- ・ごはん
- ・すまし汁
- ・豆腐ハンバーグ
- ・小松菜の和え物
- ・デザート

〈1人当たりの栄養量〉

エネルギー	・・・	168kcal
たんぱく質	・・・	15.8g
脂質	・・・	6.8g
塩分	・・・	1.5g



〈材料〉
4人分

- ・木綿豆腐・・・240g(半丁)
- ・鶏ももひき肉・・・200g
- ・玉ねぎ・・・40g
- ・人参・・・80g
- ・乾燥ひじき・・・小さじ4
- ・植物油・・・大さじ1
- ・しょうが・・・4g
- ・片栗粉・・・小さじ2
- ・塩・・・0.8g
- ・こしょう・・・少々
- ・ごま・・・少々

〈付け合せ〉

- ・パプリカ・・・60g(半分)
- ・プチトマト・・・4個
- ・青しそ・・・8枚

◆照り焼きソース

- ・水・砂糖・みりん 各小さじ4
- ・しょうゆ・大さじ1 小さじ1
- ・片栗粉・・・小さじ1

- 作り方
- ①豆腐は、ペーパータオルに包んでよく水気を切る。
 - ②人参は千切り、玉ねぎはみじん切りにする。ひじきは水でもどす。
 - ③ボールに、豆腐・ひき肉・②・塩・しょうが・片栗粉を合わせて、ハンバーグ形に成形する。中心は少しくぼみを入れる。
 - ④フライパンに、油を熱して③を入れ、中に火が通り両面がきつね色になるまで焼く。
◆照り焼きソースは、材料を混ぜ合わせて、フライパンで火を通し、ハンバーグにぬる。
 - ⑤表面に照り焼きソースをぬり、皿に盛り付けて最後にごまをふる。

〈付け合わせ〉パプリカは、2cmぐらいに切りさつとゆでる。プチトマトは2等分する。

☆脂質異常症の食事のポイント☆

- ①食事は、1日3食規則正しく食べ、偏食・欠食はなおしましょう。
- ②肉類は、脂肪の少ない部位を選びましょう。(鶏肉のささみ、また牛肉・豚肉のひれやもも等)
- ③野菜類・きのこ類・海藻類は毎食食べましょう。(食物繊維が豊富で、コレステロールや中性脂肪を低下させる働きがあります)

★毎月、栄養士による調理実習を行っております。是非お気軽にご参加下さい。

日時：偶数月第4木曜日 15:00～
場所：南部徳洲会病院 7階食堂
持ち物：エプロン・三角巾
実習費：500円

予約制なので、事前に電話か病院受付までご連絡下さい。
※定員に達した場合、翌月以降の予約となりますのでご了承下さい。

南部徳洲会病院
(代表) 098-998-3221 (内1760)
栄養管理室(直通) 098-998-8786



医療法人沖縄徳洲会
南部徳洲会病院

当院は下記の事項を遵守して「いつでも、どこでも、だれでもが、安心して最善の医療を受けられる社会」を目指します。

いのち 基本理念
～ 生命 だけは平等だ～

せいめい
生命 を安心して預けられる病院
健康と生活を守る病院

基本方針

- ・年中無休、24時間オープンで救急医療を提供します。
- ・急性期から在宅医療並びに予防医療にいたるまで、包括的な医療を提供します。
- ・患者さまの立場にたち、権利を尊重します。
- ・患者さまからの贈り物は一切受け取りません。
- ・医療技術・診療態度の向上に絶えず努力します。
- ・医療従事者としての倫理の向上に努めます。

患者さまの権利

- ・患者さまは、ひとりの人間として生命・身体・人格を尊重されます。
- ・患者さまは、年齢や性別・宗教を問わず、平等に必要な医療を受けることができます。
- ・患者さまは検査や治療について、理解と納得の得られる説明を受けることができます。
- ・患者さまは治療方法について、ご自身の意志が尊重され、同意・選択・拒否ができます。
- ・患者さまは、他院を含め主治医以外の医師の意見（セカンドオピニオン）を聞くことができます。
- ・患者さまのプライバシーをお守りいたします。
- ・患者さまは、診療内容、診療費を知ることができます。

南部徳洲会病院は、厚生労働省指定基幹型臨床研修病院です。

厚生労働省指定基幹型臨床研修病院とは医学部を卒業し、医師免許を取得した医師（研修医）が卒業後2年間、基本的な手技、知識（初期研修）を身につけるために、厚生労働省の審査を受け、指定を受けた病院のことです。

当院は、S 54年の開院当初から、研修医を受け入れ「救急を断らない、何でも診る事のここのできる医師」の育成を目指し、南部地域の中心的病院として活動しています。

南部徳洲会病院臨床研修の理念

I 理念

「生命だけは平等だ」の基本理念のもと、全人的・全身的に患者様を診る能力を身につけるとともに、医療を通して社会に貢献できる人格形成を目指す

II 基本方針

- 1 患者様の権利を理解し、安全を心がける
- 2 医療スタッフと連携し、チーム医療を実践する
- 3 基本的な診療能力を身につけ、適切な検査・治療が計画できる
- 4 基本的な検査・治療手技を身につける
- 5 医師として必要なプレゼンテーション能力を身につける
- 6 地域医療の積極的な参加を心がける。
- 7 生涯にわたって自己研鑽するための学習習慣を身につける

III 理念の実行方法（研修計画）

- 1 医療安全管理委員会・感染対策委員会への参加を通じて患者様の権利、安全管理に対する理解を深める
- 2 オリエンテーションを通じてコメディカルの職務を理解すると同時に、コメディカルとのカンファレンスを通じてチーム医療の理解を深める
- 3 日々の回診、カンファレンスを通じて基本的な診療能力の習得に努める
- 4 受け持ち患者様に対する手技を指導医の指導のもと安全に施行する
- 5 回診、カンファレンス、学会発表など状況に応じたプレゼンテーションを行う
- 6 僻地・離島の研修を経験し理解を深める
- 7 日々の症例を記録し常に学習、考察を行う

組踊 身替忠女の碑



田里朝直作組踊御堂
組踊身替忠女ゆかり地
捨らま結よつとまらんらて
一人も残て居らぬ心象
(重瀬町文化協会)

作者田里朝直生誕三百周年にあたり、その業績を顕彰し、「身替忠女」の舞台として設けられていること八重瀬クスクに建立する。
二〇一四年五月三日

東風平町
町長 金城 榮幸
田園都市課
文化課
神谷 俊男(芳書丹)

協賛 重瀬町文化協会
田里朝直生誕三百周年記念事業委員会

「組踊 身替忠女」は、踊奉行の田里朝直により、1756年の尚穆王冊封式典で演じられました。身替忠女は、ここ八重瀬岳を舞台とした物語で、冊封式典で演じられた後、長らく台本が失われており、幻の組踊りとされてきましたが、1988年に組踊研究家により発掘され、241年ぶりに八重瀬町の有

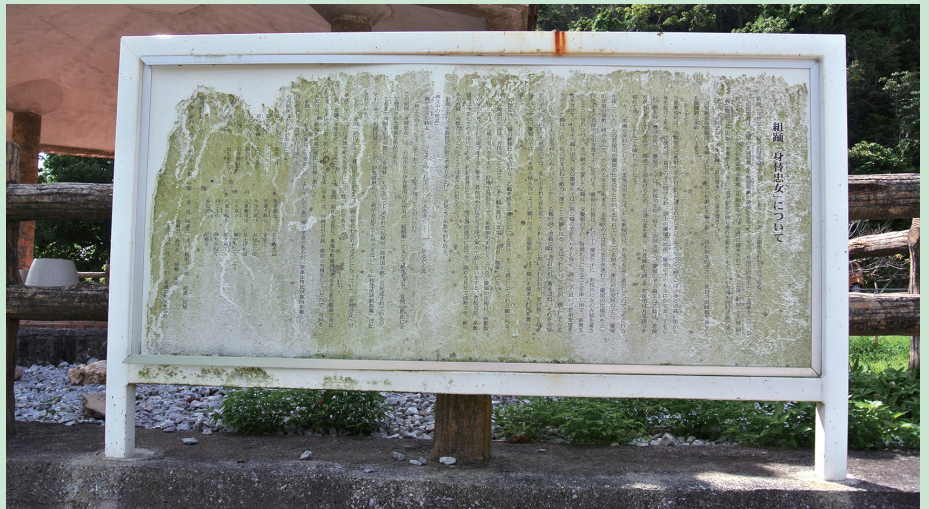

志の手で、再演されています。身替忠女は、糸数按司に滅ぼされた八重瀬按司の若按司が仇討を遂げるまでのストーリーで、八重瀬按司が滅亡した後の落ち武者狩りで、若按司の身替りとして身を差し出した乙鶴の、「忠心」を軸に話が進められています。



外来診療体制表

		診療時間	受付時間	月	火	水	木	金	土	備考
内科・総合診療	朝診	08:30~	~11:30迄	藤原 豪 今西康次	平安山英達 小渡輝雄	平安山英達 小渡輝雄	平安山英達 小渡輝雄	玉城利昭 仲宗根啓	仲宗根啓	
総合診療	昼診	13:30~	~16:30迄	清水徹郎	担当医	朝倉秋乃	郷 克己	大場修治	当直医	
	夕診	14:00~	~16:30迄				津嘉山朝洋			
	夕診	17:00~	~19:00迄	当直医	当直医	当直医	当直医	当直医		
呼吸器外来	朝診	08:30~	~11:30迄	佐竹範夫 【呼吸器内科】	比嘉 太(琉大) 【呼吸器内科】 下地光好 【胸部外科外来】		佐竹範夫 【呼吸器内科】	佐竹範夫 【呼吸器内科】		※(火)呼吸器内科は 診療 09:00 開始となり ます。
	特診	13:30~	~16:30迄			佐竹範夫 【呼吸器内科】				※ SAS 外来完全予約制
		14:00~	~16:00迄			赤崎 満 【SAS 外来】	赤崎 満 【SAS 外来】	下地光好 【禁煙外来】		
糖尿病外来	朝診	08:30~	~11:30迄					山川 研(中徳)		
	昼診	12:30~	~15:00迄			大城 讓				※完全予約制
		14:00~	~16:30迄				津嘉山朝洋			
		14:30~	~16:30迄				垣花悠子(中徳) 第1, 3週			※(木)Dr 垣花は、第 1, 3週となります。
循環器内科	朝診	08:30~	~11:30迄	川満克紀 安里直美	川満克紀	川満克紀 安里直美 大城 力(中徳) 第1, 3週	森山 泰(中徳)	川満克紀		※(水)大城力先生は 第1, 3週となります。
		08:30~	~10:30迄						河野秀幸	
救急診療科	08:30~13:00 13:00~17:00			清水徹郎 担当医	林 峰栄	清水徹郎	清水徹郎 原田 宏	原田 宏	原田 宏 当直医	
外科・消化器科	朝診	08:30~	~11:30迄	兼城隆雄 大城 敏	玉城 聡 羽地周作	渡邊正俊 大城 敏	兼城隆雄 深町俊之	玉城 聡 羽地周作	小崎教史	
外科	昼診	13:30~	~16:30迄				担当医(琉大)		当直医	※(木)琉大より Dr 福 福 又は、Dr 喜瀬となり ます。
	夕診	17:00~	~19:00迄	担当医	原田 宏	担当医	当直医	担当医		
心臓血管外科	朝診	08:30~	~11:30迄	赤崎 満	瀬名波栄信	赤崎 満	下地光好		担当医	※(土)は、第1, 3週 は、Dr 赤崎 第2, 4, 5週は、Dr 瀬名波
	夕診	17:00~	~19:00迄		下地光好	比嘉章太郎	瀬名波栄信			
特殊外来	朝診	08:30~	~11:30迄			渡邊正俊 【肛門外来】				
	昼診	14:00~	~16:30迄				中榮眞盛保 【血管外科外来】 第1, 3, 5週			※(木)血管外科外来は 第1, 3, 5週となります。
	夕診	17:00~	~18:30迄			渡邊正俊 【肛門外来】				※夕診のみ完全予約制
整形外科	朝診	08:30~	~11:30迄	砂川秀之 松田英敏 呉屋五十八	金城幸雄 松田英敏 呉屋五十八	金城幸雄 呉屋五十八	新垣宜貞 砂川秀之 宮平誉丸	金城幸雄 新垣宜貞	on call Dr 担当医	
		09:30~	~11:30迄	大久保宏貴 (琉大)		島孝孝尚 (琉大)		仲宗根 哲 (琉大)		
	夕診	17:00~	~19:00迄	金城幸雄 宮平誉丸	新垣宜貞 宮平誉丸	砂川秀之 松田英敏	松田英敏 呉屋五十八 新城宏隆 【膝関節外科】	金城綾美		
脳神経外科	朝診	08:30~	~11:30迄	嘉手苅勤	河村健太郎 (中徳)第2, 4週	嘉手苅勤			新垣辰也 (中徳)隔週	※ Dr 嘉手苅(月)(水) 朝診は、予約と紹介の みの受けとなります。 ※(火)は第2, 4週 ※(土)は隔週です。 7月は5日, 19日となり ます。
		09:00~	~11:30迄							
	昼診	15:00~	~16:30迄					宮城智央 (琉大)		
皮膚科	朝診	08:30~	~11:30迄	富永 智	富永 智	富永 智	富永 智	富永 智	富永 智	
	昼診	14:00~	~16:30迄		富永 智	富永 智				
泌尿器科	朝診	08:30~	~11:30迄	向山秀樹 仲宗根 啓	手術		安富祖久明 向山秀樹	向山秀樹		
		08:30~	~09:30迄						安富祖久明 向山秀樹	
	昼診	13:30~	~16:30迄		大城吉則 (琉大)		向山秀樹	手術		
歯科口腔外科	朝診	09:00~	~11:00迄	神農悦輝 兼島則人	神農悦輝 兼島則人	神農悦輝 兼島則人	手術	神農悦輝 兼島則人	神農 or 兼島	※(土)は、第1, 3, 5 週は Dr 兼島 第2, 4週は、Dr 神農
	昼診	13:30~	~16:00迄	インプラント外来 (神農悦輝) 兼島則人	友利浩一郎 兼島則人	顎関節外来 (神農悦輝) 兼島則人		神農悦輝 兼島則人		
産婦人科	朝診	09:30~	~11:30迄	松岡 恵	手術 助産師外来	平岡邦彦	手術 助産師外来	松岡 恵		※新患は午前のみ受 付
	昼診	13:30~	~15:00迄			平岡邦彦	平岡邦彦			
小児科	朝診	08:30~	~11:30迄	朝倉秋乃	今西康次	朝倉秋乃	今西康次	今西康次	今西 or 朝倉	※出張等で担当医が 変更になることがあ ります。 ※予防接種は、1週 間前迄に予約が必要 です。
		14:00~	~15:00迄	乳児検診 予防接種			予防接種	予防接種		
	夕診	16:00~	~18:30迄	今西康次	朝倉秋乃		朝倉秋乃	今西康次		
眼	朝診	09:00~	~11:00迄				翁長正樹 (中徳)			
	昼診	14:00~	~16:00迄		田中美紀 (琉大)			目取真市子 (琉大)		
耳鼻咽喉科	朝診	09:00~	~11:30迄						喜友名朝則 (琉大)	
	昼診	14:00~	~16:30迄		山下 懐 (琉大)	比嘉麻乃 (琉大)				
リハビリ	午前	08:30~	~11:30迄	○	○	○	○	○	○	
	午後	13:30~	~16:30迄	○	○	○	○	○	○	
人工透析		09:00~17:00	○	○	○	○	○	○	○	

※ 但し、急患は24時間受付、土曜日午後・日曜・祝日は当直医が担当致します。

※ 出張・学会の為、担当医が変更になることがあります。



南部徳洲会病院

八重瀬町字外間 171 番地 1

☎ 098-998-3221