

くくる

NANBU TOKUSHUKAI HOSPITAL PUBLIC RELATIONS MAGAZINE



救急の日 (9/9) に合わせて地域医療連携室に制服導入

kukuru. September 2014

医療法人沖縄徳洲会

南部徳洲会病院

〒901-0493 沖縄県島尻郡八重瀬町字外間 171 番地 1

電話 098-998-3221 (代) FAX 098-998-3220

http://www.nantoku.org e-mail:postmaster@nantoku.org

こくらクリニック 〒900-0024 沖縄県那覇市古波蔵 3-8-28

ひめゆりクリニック 〒901-0344 沖縄県糸満市伊原 107-1

グループホームひめゆり //

訪問看護ステーションいこい 〒901-0417 沖縄県島尻郡八重瀬町外間 80

ヘルパーステーションいこい //

デイサービスステーション愛徳 〒901-1111 沖縄県島尻郡南風原町兼城 623-4

住宅型有料老人ホーム 徳洲苑かふう 〒901-0417 沖縄県島尻郡八重瀬町外間 80

☎ (098) 855-1020 FAX (098) 855-1021

☎ (098) 997-3702 FAX (098) 997-3703

☎ (098) 997-5200 FAX (098) 997-5208

☎ (098) 835-7881 FAX (098) 835-7880

☎ (098) 835-7671 FAX (098) 835-7880

☎ (098) 882-6699 FAX (098) 882-6689

☎ (098) 998-0760 FAX (098) 998-0761



放射線科 大兼 剛 部長

大兼 剛（おおかね つよし）
琉球大学医学部卒業
琉球大学放射線医学教室を経て現職
日本医学放射線学会専門医



Nan-toku
.....
who's who

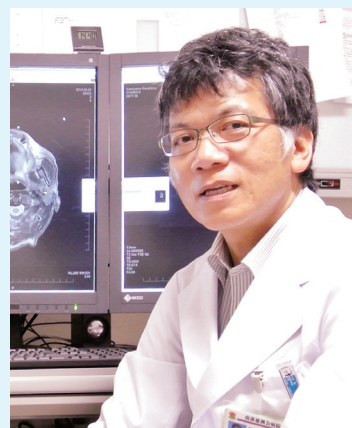

病気を治すには、病気をできるだけ早く見つけることが大切。一番いいのは、症状が出る前に、病変箇所を見つけて、治療を始めることなんです。

— 先生のご専門の放射線科ですが、簡単に説明していただけますか。

大兼 — 放射線科には、放射線治療と放射線診断があり、私の専門はこの放

射線診断です。

放射線診断には、画像診断とIVRがあります。画像診断は、X線写真やCT、MRIなど画像診断装置を使って、患者さんの体の中を画像化し病

気がないかどうかを調べる診断方法。一方、IVRは、画像診断装置を使って、体の中を見ながらカテーテルを血管や消化管の中に入れ、患部に直接、薬を注入したり、あるいは細くなった血管を風船などで膨らませて血流を改善する治療を行っています。

— 大兼先生が、放射線科医になろうと思ったきっかけはな

んでしょう。

大兼 — ちょうど琉大医学部で勉強していたころ、MRIが始めで、診断画像を見てびっくりしたというのがありますが、それと同時に、担当の先生が、とても熱心に説明してくださって、それで医師免許を取った後に、琉大の放射線医学教室に残ったんです。

— それは、いつ頃のことでしょう。

大兼 — 1991年頃ですか。

— その頃から比べると、ずいぶん、機器も進歩したんでしょうね。

大兼 — すごく進歩しています。たとえばCTだと、当時は、だいたい一回の息止めでひとコマの撮影スピードでしたが、現在は一回の息止めで200コマぐらい。例えるなら、以前は、ス

放射線科診断・診療科目

- ・一般撮影
- ・CT撮影
- ・MRI検査
- ・マンモグラフィー検診
- ・心臓カテーテル検査
- ・血管造影検査
- ・骨塩定量
- ・パノラマ撮影（口腔）
- ・X線テレビ（消化器）
- ・トモセラピー（がん治療）



ライド映写を見ていたのが、今は動画を見ているといったところでしょうか。体の中をライブで観察する感じです。それから、スピードだけでなく、より細密な画像が得られるようになり、診断に大きく貢献しています。

なにより、撮影スピードが速くなったおかげで、患者さんを待たせずに済むようになったことが、大きいと思います。以前は2週間待ちが普通だったんですが、今では、その日のうちに検査を済ませることができます。

— かなりのスピードアップですね。

大兼 — 患者さんが異常を訴えて、すぐに検査することで、病変部の状態を素早く把握し、早期に適切な治療を行うことができるのは、とても重要なメリットだと思います。

— 早期発見・早期治療ですか。

大兼 — うーん。早期発見では、患者さんが症状を訴える「前」に異常を発見することが、重要なんです。症状が出るということは、それだけ病気が

進行していることですから。

放射線診断の一番の強みは、症状が出る前に異常を発見できることだと思います。早ければ早いほど完治する確率は大きくなりますし、手術による負担も小さくすることができますから。

— ところで、この仕事をして、よかった！という瞬間はありますか。

大兼 — やはり、症状が出る前に病気を発見して、早期治療に結びついたときは、なによりうれしいですね。

— それから、仕事をする上で、特に気にかけていることはなんでしょう。

大兼 — 放射線診断というのは、医師の中でも特殊で、患者さんと直に接することがないのが最大の特徴なんです。我々の仕事は、同僚の医師に画像診断結果を伝えて、治療に効果的に役立ててもらうことなんです。そのためには、担当医が、どんな情報を欲しがっているのかを的確に判断しなければなりません。担当医との日頃のコミュニケーションがなにより大切です。なので日頃からコミュニケーションを取るように意識しています。それぐらいかな。

— ありがとうございます。

肥満の原因は カロリーじゃない！

だから、とんかつ、ポーク を減らしても痩せない！

連載 第2回目

Dr. 今西のカラダに優しい
ダイエット講座



糖質制限実践マニュアル
記入式ダイエット外来の
減量ノート
今西康次著 筑摩書房発行
2013年3月5日 初版発行
定価：本体 1,100円＋税



ー 前回に引き続き、メタボリック・ドミノと肥満との関係についてです。

今西ー 前回お話しした通り、糖質はブドウ糖に分解され、エネルギーとして使われるんですが、余った分は脂肪として蓄えられる。で、蓄えすぎると肥満になり、さらにこの状態が進むと、血糖値を下げるインスリンの効きが悪くなり、つまるところ血管の中に糖が溢れた状態、糖尿病になる。

ー ロールが傷を覆うことで修復されるんですが、この時、傷を覆った部分で血流が乱れて、プラークと呼ばれる炎症細胞や繊維質の塊が付きやすくなる。プラークが増えていくと、だんだん血管が狭くなり、しかも徐々に固くなってしまふ。これを動脈硬化といいます。

どうなるかという肺梗塞や脳梗塞を引き起こすという...。

ー そもそも原因は、糖質の摂り過ぎだということですか。

今西ー そうなんです。話を戻すと、メタボリック・ドミノというのはメタボリック・シンドロームが引き金になって、高血圧や高脂血症、高血糖症、さらには糖尿病、動脈硬化などへとドミノ倒しのように一気に進んでしまふことをいいます。

ー それを防ぐためには、太らないように気を付けるというわけですね。

今西ー そうなんです。じゃあ、どうやって太らないようにするかという問題があるんですね。

ー ふつういわれているのは、カロリーコントロール、脂肪制限と適度な運動ですね。

今西ー そうですよ。まずカロリー。沖縄県でもメタボ化の原因は、食の欧米化により、県民が肉をた

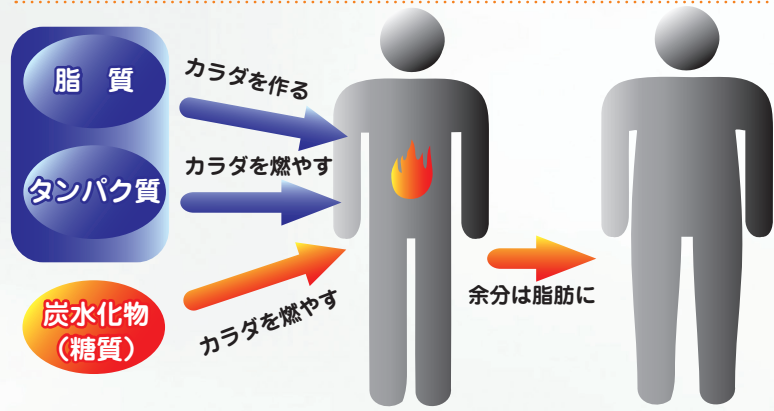

タンパク質や脂質は、筋肉や内臓、筋などのカラダを作る素材や、エネルギーとして使われ、余った分は、体外に排出されます。糖質は、エネルギーとして使われるほか、余った分は、脂肪として体内に蓄えられます。



いまにし やすつく
今西 康次
南部徳洲会病院 小児科部長

1961年、京都府生まれ。趣味はマラソンとシーカヤック。洛南高校、名古屋大学理学部を卒業後、エンジニアとして外資系企業に12年間勤務。35歳の時、大分医科大学（現 大分大学医学部）に入学。聖路加国際病院で小児科チーフレジデント、中部徳洲会病院で小児科とダイエット外来を兼務。その後2013年より南部徳洲会病院小児科部長として勤務。

- ・日本小児科学会専門医
- ・日本体育協会スポーツドクター
- ・日本プライマリ・ケア連合学会指導医

—— 簡単にいうと肥満の原因は、麺類など糖質をたくさん摂るようになったこと、

今西—— そもそも沖縄県民は昔から豚肉をたくさん食べていたわけですよ。それで長寿の邦になった。

—— じゃあ、県民のメタボ化の原因は食の欧米化じゃない？

でもおかしいと思いませんか。だって太る原因は、そもそも糖質の過剰摂取、つまり穀類や糖類の摂り過ぎにあるわけです。なのに、お肉を抑えたところで効果がでるはずがない。

くさん食べるようになったせいということ、お肉や揚げ物などのカロリー比較的高い食品を抑えるように指導していますよね。ところが、いっこうに改善されていない。

—— 運動はイカン？

今西—— そうなんです。それと、運動なんです。運動で肥満を解消するのって大変ですよ。だいたい、太った状態でいきなりジョギングなんか始めると、膝などに大きな負担がかかったり、心臓に過度の負担がかかってしまう。

—— つまり、肥満防止には、カロリーに着目するのではなく、糖質に着目するということですね。

とが大きな原因のひとつ。それと合わせて冷凍食品を使う頻度が多くなったこともあります。冷凍食品には冷凍焼けを防ぐためや味を調えるために糖類が多く使われているんですね。

—— ありがとございました。

今西—— なんか逆説っぽいですが、痩せるために運動するのではなく、糖質制限により無理なくダイエットして、ある程度、痩せてから、太りにくい体づくりのために運動するのが、身体のためにはいいのかな、と思います。

—— いわれてみれば、そうですね。

今西—— いえいえ（笑）。運動はとてもしいいことだし大切だと思います。運動がダメというのではなく、痩せるための運動はあまり効果が望めないのではないかと。

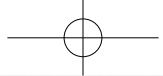

院内、地域、そして家庭。 全ての人々が安心して暮らせる 環境づくりを、感染管理を通 して、学び・実践していきたい。



感染対策室 感染管理認定看護師 外間 武 Infection Control Certified Nurse

医療そして看護が日進月歩で進展する中、認定看護師の役割は、ますます重要になっています。若い皆さんも、ぜひ、早いうちからチャレンジしてほしい。

— 外間さんが認定看護師の資格を取ろうと思ったきっかけを教えてくださいませんか。

外間 — 実は、7月3日に認定看護師試験に合格して、8月1日に感染対策室の専従になったばかりなんです。三年ぐらい前から、感染管理の認定試験を受けたいと思っていただけで、なかなかチャンスがなかったのが、今回、県内で教育課程が開設されるこ

とになって、チャレンジしました。県内で受講できたんですね。

外間 — はい。今年から沖縄県看護協会が、カリキュラムを開設してくれたんです。最終の認定審査をうけるためには、645時間の専門科目の座学と実技を受けなければならないんですが、その授業を受けるために、半年間通いました。

— 夜間とか、休日に通ったんですか。

外間 — いえ。授業が昼間なので、放課後も自習したり課題に取り組んだり、とかなりハードに勉強しなければならなかったので、半年間、完全に勤務から外れていました。

— その間、現場から抜けるプレッシャーとかもあったんですね。

感染管理認定看護師とは

感染管理認定看護師（ICN）は、（社）日本看護協会が認定する資格で、病院などの医療機関に所属し、医師や薬剤師、看護師等とともにチームを作り、院内感染の防止などに取り組むとともに、院内各スタッフの感染対策に対する啓発を行っています。

具体的には、科学的に評価されたガイドラインに基づきチームを指揮し院内を巡回、対策状況を管理するための環境ラウンドを実施する他、インフルエンザなどの感染症に対し関連医療機関や地域の医療機関等と密接に連絡・連携、拡大の防止と院内への侵入防止対策を行います。

外間― それはもう心理的には、かなりきつかったですね。
それだけじゃなく、なにしろ病院を代表して派遣してもらっているというプレッシャーと、本当に自分に管理の仕事ができるのかという不安、それからなにしろ学校に通うというのも何十年ぶりだったし。

― 先ほど、三年前からチャレンジしたかったとおっしゃってしまいましたが、外間― 今回は、県内で受講できたから、なんとか通うことができましたが、今までは、県外の教育施設に半年間通う必要があったんですね。
やはり、子どももいますし、家庭を



若い看護師に感染管理指導をする外間さん（向かって右）

離れて県外に行くというのはハードルがかなり高かったんです。なので、今回は念願かなって、という状況です。
― 今回、受講・受験された中で、どんなことを感じましたか。
外間― 一番は、モノの見方が変わった、ということだと思います。感染症対策については、ずっと興味があつて、勉強したり実践したりしてきたんですが、今回の勉強を通して、現象というか表面だけでなく、全体を通してトータルに見るようになったと思います。
― 今後、院内で感染対策の管理や指導にあたられるわけですが、どんなことを考えていますか。
外間― そうですね。指導というより、各現場をトータルに理解して、みんなが、自分で考えてもらえるような環境づくりをしていきたいです。
それから、やはり中心になるのは患者さんですから、院内だけでなく、家庭でも安全に療養できるように、患者さんの環境に合わせた対策や指導を、ご家族も含めて行っていきたいと考えています。
― ありがとうございます。

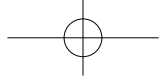

News & Topics



8月16日(土)、豊崎美らSUNビーチでビーチパーティーが開かれました。

第七回南徳ビーチパーティー！開催！



禁煙外来

禁煙できる飲み薬ができました！

商品名：チャンピックス

チャンピックスには、ニコチンは全く含まれておらず、これまでの禁煙補助薬品とは異なります。

チャンピックスは、タバコを吸いたいという気持ちを抑えたり、禁煙によるニコチンの離脱症状を軽減します。

禁煙宣言書

私は、「ニコチン依存症」であることを認識し、喫煙の害ならびに禁煙の効果を十分理解したうえで、〇〇年〇月〇日より、禁煙することを宣言します。

〇年〇月〇日

氏名 ○○○○○○

◆ 外 来 日 ◆

毎週木曜日 14:00 ~ 16:00

調理実習開催中

鶏の照焼き ～コリアンダー風味～

☆献立☆

※1食 / 塩分 2.03g

- ・ごはん
- ・コーンの卵スープ
- ・鶏の照焼き
～コリアンダー風味～
- ・トマトとアボカド
のバジルサラダ

〈1人当たりの栄養量〉

エネルギー・・・232kcal
たんぱく質・・・12.6g
脂質・・・・・・16.4g
塩分・・・・・・0.6g



〈材料〉
4人分

- ・鶏もも肉・・・・・・280g
- ・酒・・・・・・6g
- ・こしょう・・・・・・少々
- ・コリアンダー・・・・・・適量
- ・オリーブオイル
・・・・・・大さじ1(12g)

《調味料 A》

- ・醤油・・・・大さじ1(16g)
- ・みりん・・・・大さじ1(20g)
- ・酒・・・・大さじ1(16g)

〈付け合せ〉

- ・レタス・・・・・・120g
- ・ミニトマト・・・・・・8個

- ①鶏もも肉は肉の厚い部分に浅く包丁を入れて広げ、全体を同じ位の厚さにし酒をまぶす。
- ②肉にこしょう少々とコリアンダーをまんべんなくまぶす。
- ③オリーブオイルをひいたフライパンに皮目から入れて、皮に焦げ目がつくまで焼きつける。裏返して肉の面も焼く。火が通りにくい場合は、火を弱めて蓋をしてじっくり火を通す。
- ④Aの醤油、みりん、酒を混ぜ合わせ、③に加え鶏肉全体にからませる。強火で煮かため、照りを出す。
- ⑤皿に付け合せのレタス、プチトマトと食べ易い大きさに切り分けた鶏の照焼きを盛りつけ出来上がり。

☆ ハーブやスパイスなどの香辛料を使って減塩してみましょう ☆

コリアンダー：生の葉と茎は特有の香りをもっています。

別の名でパクチーやシャンツァイ(香菜)とも言われます。

完熟後の種子はさわやかな甘い香りが特徴です。

豆や肉料理等とよく合います。

香りをプラスすると、減塩料理でも満足感が得られやすくなります！

★毎月、栄養士による調理実習を行っております。是非お気軽にご参加下さい。

日時：偶数月第4木曜日 15:00～
場所：南部徳洲会病院 7階食堂
持ち物：エプロン・三角巾
実習費：500円

予約制なので、事前に電話か病院受付までご連絡下さい。
※定員に達した場合、翌月以降の予約となりますのでご了承ください。

南部徳洲会病院
(代表) 098-998-3221 (内1760)
栄養管理室(直通) 098-998-8786



医療法人沖縄徳洲会
南部徳洲会病院

当院は下記の事項を遵守して「いつでも、どこでも、だれでもが、安心して最善の医療を受けられる社会」を目指します。

いのち 基本理念
～ 生命 だけは平等だ～

せいめい
生命 を安心して預けられる病院
健康と生活を守る病院

基本方針

- ・年中無休、24時間オープンで救急医療を提供します。
- ・急性期から在宅医療並びに予防医療にいたるまで、包括的な医療を提供します。
- ・患者さまの立場にたち、権利を尊重します。
- ・患者さまからの贈り物は一切受け取りません。
- ・医療技術・診療態度の向上に絶えず努力します。
- ・医療従事者としての倫理の向上に努めます。

患者さまの権利

- ・患者さまは、ひとりの人間として生命・身体・人格を尊重されます。
- ・患者さまは、年齢や性別・宗教を問わず、平等に必要な医療を受けることができます。
- ・患者さまは検査や治療について、理解と納得の得られる説明を受けることができます。
- ・患者さまは治療方法について、ご自身の意志が尊重され、同意・選択・拒否ができます。
- ・患者さまは、他院を含め主治医以外の医師の意見（セカンドオピニオン）を聞くことができます。
- ・患者さまのプライバシーをお守りいたします。
- ・患者さまは、診療内容、診療費を知ることができます。

南部徳洲会病院は、厚生労働省指定基幹型臨床研修病院です。

厚生労働省指定基幹型臨床研修病院とは医学部を卒業し、医師免許を取得した医師（研修医）が卒業後2年間、基本的な手技、知識（初期研修）を身につけるために、厚生労働省の審査を受け、指定を受けた病院のことです。

当院は、S 54年の開院当初から、研修医を受け入れ「救急を断らない、何でも診る事のここのできる医師」の育成を目指し、南部地域の中心的病院として活動しています。

南部徳洲会病院臨床研修の理念

I 理念

「生命だけは平等だ」の基本理念のもと、全人的・全身的に患者様を診る能力を身につけるとともに、医療を通して社会に貢献できる人格形成を目指す

II 基本方針

- 1 患者様の権利を理解し、安全を心がける
- 2 医療スタッフと連携し、チーム医療を実践する
- 3 基本的な診療能力を身につけ、適切な検査・治療が計画できる
- 4 基本的な検査・治療手技を身につける
- 5 医師として必要なプレゼンテーション能力を身につける
- 6 地域医療の積極的な参加を心がける。
- 7 生涯にわたって自己研鑽するための学習習慣を身につける

III 理念の実行方法（研修計画）

- 1 医療安全管理委員会・感染対策委員会への参加を通じて患者様の権利、安全管理に対する理解を深める
- 2 オリエンテーションを通じてコメディカルの職務を理解すると同時に、コメディカルとのカンファレンスを通じてチーム医療の理解を深める
- 3 日々の回診、カンファレンスを通じて基本的な診療能力の習得に努める
- 4 受け持ち患者様に対する手技を指導医の指導のもと安全に施行する
- 5 回診、カンファレンス、学会発表など状況に応じたプレゼンテーションを行う
- 6 僻地・離島の研修を経験し理解を深める
- 7 日々の症例を記録し常に学習、考察を行う

新城城（あらぐすく・ぐすく）



新城集落の背後の高台に位置する城跡で、土器や青磁などが出土しています。もともとのグスクは、採石のためほとんど破壊されたと伝えられており、昭和 10 年に新たに村内の三つの拝所を合祀して、お宮が作られました。それも沖縄戦で消失、その後、昭和 31 年に再建されています。



11 NANBU TOKUSHUKAI HOSPITAL



外来診療体制表

		診療時間	受付時間	月	火	水	木	金	土	備考
内科・総合診療	朝診	08:30~	~11:30迄	藤原 豪 今西康次	平安山英達 小渡輝雄	平安山英達 小渡輝雄	平安山英達 小渡輝雄	玉城利昭 仲宗根啓	仲宗根啓	
	昼診	13:30~	~16:30迄	清水徹郎	担当医	朝倉秋乃	郷 克己	大場修治	当直医	
	夕診	17:00~	~19:00迄	当直医	当直医	当直医	津嘉山朝洋	当直医		
呼吸器外来	朝診	08:30~	~11:30迄	佐竹範夫 【呼吸器内科】	比嘉 太(琉大) 【呼吸器内科】 下地光好 【胸部外科外来】		佐竹範夫 【呼吸器内科】	佐竹範夫 【呼吸器内科】		※(火)呼吸器内科は 診療 09:00 開始となり ます。
	特診	13:30~	~16:30迄			佐竹範夫 【呼吸器内科】				※ SAS 外来完全予約制
		14:00~	~16:00迄			赤崎 満 【SAS 外来】	赤崎 満 【SAS 外来】	下地光好 【禁煙外来】		
糖尿病外来	朝診	08:30~	~11:30迄					山川 研(中徳)		
	昼診	12:30~	~15:00迄			大城 讓				※完全予約制
		14:00~	~16:30迄				津嘉山朝洋			
循環器内科	朝診	08:30~	~11:30迄	川満克紀 安里直美	川満克紀	川満克紀 安里直美 大城 力(中徳) 第1,3週	森山 泰(中徳)	川満克紀		※(火)(金)は予約制 となります。
		08:30~	~10:30迄						河野秀幸	※(水)大城力先生は 第1,3週となります。
	救急診療科	08:30~13:00 13:00~17:00		清水徹郎 担当医	林 峰栄	清水徹郎	清水徹郎 原田 宏	原田 宏	原田 宏 当直医	
外科・消化器科	朝診	08:30~	~11:30迄	兼城隆雄 大城 敏	玉城 聡 羽地周作	渡邊正俊 大城 敏	兼城隆雄 深町俊之	玉城 聡 羽地周作	小崎教史 比嘉章太郎	
	夕診	17:00~	~19:00迄	担当医	原田 宏	担当医	当直医	担当医	当直医	※(木)琉大より Dr 福 福 又は、Dr 喜瀬となり ます。
心臓血管外科	朝診	08:30~	~11:30迄	赤崎 満	瀬名波栄信	赤崎 満	下地光好		担当医	※(土)は、第1,3週 は、Dr 赤崎 第2,4,5週は、Dr 瀬名波
	夕診	17:00~	~19:00迄		下地光好	小崎教史	瀬名波栄信			
特殊外来	朝診	08:30~	~11:30迄		羽地周作 【肛門外来】	渡邊正俊 【肛門外来】		羽地周作 【肛門外来】		
	昼診	14:00~	~16:30迄				仲榮眞盛保 【血管外科外来】 第1,3,5週			※(木)血管外科外来は 第1,3,5週となります。
	夕診	17:00~	~18:30迄			渡邊正俊 【肛門外来】				※夕診のみ完全予約制
整形外科	朝診	08:30~	~11:30迄	砂川秀之 松田英敏 呉屋五十八	金城幸雄 松田英敏 呉屋五十八	金城幸雄 呉屋五十八	新垣宜貞 砂川秀之 宮平誉丸	金城幸雄 新垣宜貞	on call Dr 担当医	
		09:30~	~11:30迄	大久保宏貴 (琉大)		島袋孝尚 (琉大)		仲宗根 哲 (琉大)		
	夕診	17:00~	~19:00迄	金城幸雄 宮平誉丸	新垣宜貞 金城綾美	砂川秀之 松田英敏	松田英敏 呉屋五十八 新城宏隆 【膝関節外科】	金城綾美		
脳神経外科	朝診	08:30~	~11:30迄	嘉手苅勤	河村健太郎 (中徳)第2,4週	嘉手苅勤			新垣辰也 (中徳)隔週	※ Dr 嘉手苅(月)(水) 朝診は、予約と紹介の みの受けとなります。
		09:00~	~11:30迄							※(火)は第2,4週 ※(土)は隔週です。 9月は13日,27日とな ります。
	昼診	15:00~	~16:30迄					宮城智央 (琉大)		
皮膚科	朝診	08:30~	~11:30迄	富永 智	富永 智	富永 智	富永 智	富永 智	富永 智	
	夕診	17:00~	~19:00迄		富永 智					
泌尿器科	朝診	08:30~	~11:30迄	向山秀樹 仲宗根 啓	手術		安富祖久明 向山秀樹	向山秀樹		
		08:30~	~09:30迄						安富祖久明 向山秀樹	
	夕診	17:00~	~19:00迄		大城吉則 (琉大)		向山秀樹	手術		
歯科口腔外科	朝診	09:00~	~11:00迄	神農悦輝 兼島則人	神農悦輝 兼島則人	神農悦輝 兼島則人			神農 or 兼島	※(土)は、第1,3,5 週は Dr 兼島 第2,4週は、Dr 神農
	夕診	17:00~	~19:00迄	インプラント外来 (神農悦輝) 兼島則人	友利浩一郎 兼島則人	顎関節外来 (神農悦輝) 兼島則人	手術	神農悦輝 兼島則人		
産婦人科	朝診	09:30~	~11:30迄	松岡 恵	手術 助産師外来	平岡邦彦	手術 助産師外来		松岡 恵	※新患は午前のみ受 付
	夕診	17:00~	~19:00迄			平岡邦彦	平岡邦彦			
小児科	朝診	08:30~	~11:30迄	朝倉秋乃	今西康次	朝倉秋乃	今西康次	今西康次	今西 or 朝倉	※出張等で担当医が 変更になることがあ ります。
	夕診	14:00~	~15:00迄	乳児検診 予防接種			予防接種	予防接種		※予防接種は、1週 間前迄に予約が必要 です。
		16:00~	~18:30迄	今西康次	朝倉秋乃		朝倉秋乃	今西康次		
眼科	朝診	09:00~	~11:00迄				翁長正樹 (中徳)			
	夕診	17:00~	~19:00迄		田中美紀 (琉大)			目取眞市子 (琉大)		
耳鼻咽喉科	朝診	09:00~	~11:30迄						喜友名朝則 (琉大)	
	夕診	17:00~	~19:00迄		山下 懐 (琉大)	比嘉麻乃 (琉大)				
リハビリ	午前	08:30~	~11:30迄	○	○	○	○	○	○	
	午後	13:30~	~16:30迄	○	○	○	○	○	○	
人工透析		09:00~	~17:00	○	○	○	○	○	○	

※ 但し、急患は24時間受付、土曜日午後・日曜・祝日は当直医が担当致します。

※ 出張・学会の為、担当医が変更になることがあります。



南部徳洲会病院

八重瀬町字外間 171 番地 1

☎ 098-998-3221