



KUKUくくるRU

2022年 **2**月号



医療法人徳洲会
南部徳洲会病院

〒901-0493 沖縄県島尻郡八重瀬町字外間171番地1
☎098-998-3221(代) FAX 098-998-3220
<http://www.nantoku.org>
mail:postmaster@nantoku.org



日本医療機能評価機構
認定第JC1479号



Japan Medical
service Accreditation
for International Patient



Organization Accredited
by Joint Commission
International

こくろクリニック 〒900-0024 沖縄県那覇市古波蔵3-8-28
☎(098)855-1020 FAX(098)855-1021

ひめゆりクリニック 〒901-0344 沖縄県糸満市伊原107-1
☎(098)997-3702 FAX(098)997-3703

グループホーム ひめゆり 〒901-0344 沖縄県糸満市伊原107-1
☎(098)997-5200 FAX(098)997-5208

訪問看護ステーション いこい 〒901-0493 沖縄県島尻郡八重瀬町外間80
☎(098)835-7881 FAX(098)835-7880

ヘルパーステーション いこい 〒901-0493 沖縄県島尻郡八重瀬町外間80
☎(098)835-7671 FAX(098)835-7880

介護付有料老人ホーム 徳洲苑かふう 〒901-0493 沖縄県島尻郡八重瀬町外間80
☎(098)998-0760 FAX(098)998-0761

放射線診断科部長

大兼剛おおかね つよし 医師



先入観を持たず 画像データを診断 緊急時も横の連携で対応

——放射線診断科はどのようなお仕事でしょうか。

画像検査といってレントゲン写真、CT検査、MRI検査、マンモグラフィなどがありますが、これらの画像を基に診断を行い、そこから得られる情報を読影結果報告書として主治医に伝えるのが、放射線診断科です。主治医は患者さまからいろいろな話を聞き、考えられる病気を絞り、画像検査の結果を見て、病気を確認します。放射線診断科では、患者さまからの情報が無い状態で画像から、どついついことが考えられるのかを報告書として書き、こついつい診断になるのではないかと伝えます。

——先入観を持たずに、多角的に診断するのですか。

主治医は考えられる病気を確認するために画像を見ますが、私達が見る画像データを主治医と同じ目線で見ると、先入観から見逃してしまう可能性もあり、違う方向から見ることが心掛けています。例えば、交通事故で骨折して検査すると、骨折以外にたまた小さいガンが見つかることもあり得ます。患者さまにとって早期にがんを発見できますし、そういうことを拾い上げながら報告していくのが放射線診断科の役割だ

と思います。また、以前と比べると検査時間は短縮されましたが、画像の量はものすごく増え、主治医の負担も増えていきました。そこで、画像からの情報提供を私たちの科で行い、次の検査の提案もしています。

——重要な所見がすぐに分かるシステムを活用しているようですね。

画像診断報告書の見落としにより診断治療が遅れたことが社会問題となりました。そこで、重要な所見があった場合は、電子カルテに「要確認」というポップアップが出るシステムができ、クリックすると報告書を見ることが出来ます。

——画像診断の課題や、他との連携は。

画像が多くなった結果、以前はその日のうちに患者さまに結果をお伝えできましたが、今は結果を出すまで時間がかかります。3人体制になりましたが、まだまだ対応できず、結果報告は、基本的に次回外来でお願いしています。できれば検査した当日の外来終了までにスムーズに出す、というのが理想です。それを実現するために、放射線技師の皆さんとのコミュニケーションが大切です。画像追加で処理したり、見やすくし

大兼 剛 医師
 (プロフィール)
 放射線診断科 部長

【出身大学】
 琉球大学医学部

【趣味】
 資格・専門医 / 日本医学放射線
 学会 放射線診断専門医。1996
 年、南部徳洲会病院に入職。趣
 味は映画鑑賞。マトリックスなど
 のSF映画が好きでよく見る。



直接的に患者さまと関わることは少ないのですが、主治医からよく説明を聞いて、必要な検査をしっかりと受けていただきたいと思います。

— 患者さまにメッセージを。

てもらっています。主治医との連携も大切で、命に係わるような緊急な所見がある場合は、直接、電話をします。また、がんが脊椎に転移し、それが悪化すると歩けなくなり、脊椎転移が見つかったら、すぐに放射線治療科に連絡し、そこを通じて主治医に伝えます。患者さまの今後のQOL(生活の質)を考えると、早めに連絡した方がいいという判断です。



スタッフコメント

放射線科は画像を見て診断するのですが、臨床医とは異なるアプローチから病気を調べていきます。例えば、発熱で検査をされても、それ以外の部分で何かないのか、画像の全てを見た上で、そこから発見することもあります。あえて複数の視点から検査結果を見ることによって、分かりづらい病気があるのではないかと、病気の早期発見につながればと考えながら、日々の業務を進めています。

検査紹介

● 一般撮影検査

一般撮影(X線、レントゲンとも言う)検査では、胸部や腹部の撮影、手足や頭、頸部、腰などの全身の骨部撮影を行います。

● CT検査

当院では、心臓検査対応型320列エリアディテクターCT及び64列マルチスライスCTを導入しており、検査時の息止め時間を短縮し、心拍変動への自動対応で安定した検査ができるなど患者さまの負担を軽減しています。

● MRI検査

MRIは、強い磁石と特殊な電波によって人体の内部の構造を鮮明に見ることができる検査です。当院では、最新鋭1.5テスラMRI装置を導入し、検査時間を約半分に短縮。超早期の脳梗塞発見や患者さまの負担を減らした上での鮮明な画像撮像が可能になりました。

● マンモグラフィー

デジタルマンモグラフィー装置を導入。非常に小さな病変も描出できます。

● その他

- 血管造影検査(胸部・腹部・四肢など)
- 骨塩定量
- パノラマ撮影
- X線テレビ など



放射線治療科 医長

橋本成司 医師



自分や家族であつても
受けたいと思える
治療を行うように

年ごとに治療件数が伸び、最新装置を導入した放射線治療科。画像診断医と連携を取り迅速に治療を進めています。常に患者さまに寄り添うことを大切にしているという橋本成司先生にお話を伺いました。



多くの方は放射線科と聞くと、CTやMRI検査の画像を専門とする放射線診断医を思い浮かべます。最近ではドラマでも話題になりましたね。しかし、私のように放射線のビームを用いてがんをやっつける放射線治療医もいます。当院では診断医と治療医がスムーズに連携しています。画像検査の結果、早急に放射線治療をすべき所見が見つかったとします。通常はいったん主治医の先生を介して判断を仰いだ後に治療となりますが、その間にもほとんどん時間は過ぎてしまうのが問題でした。そこで当院では必要な場合に診断医から速やかに直接私たちへ連絡が来る体制を整えています。緊急時にこの迅速な連携こそが、患者さまを救うことに繋がっています。

私は普段から自分や家族でも受けたいと思える治療を心がけています。必要な治療を適切なタイミングで受けられることも重要ですし、環境や説明への気配りも安心や納得に繋がります。自分が同じ状況ならば、といったも考えます。

治療件数の年次推移

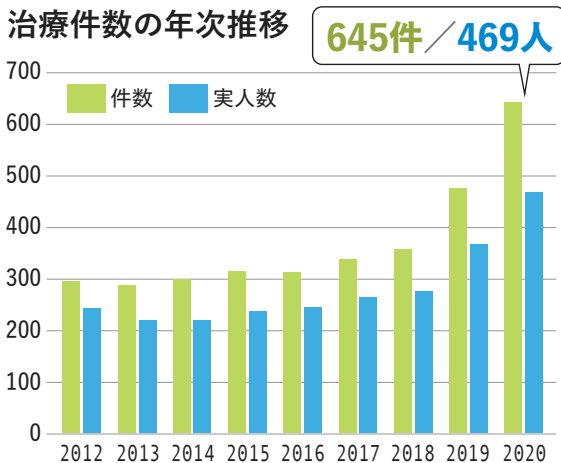

当科では前立腺がんを中心として、再発や転移したがんの治療にも力を入れていきます。2020年から運用を始めたピンポイント治療装置「サイバーナイフM6」は前立腺がん、脳や骨への転移、リンパ節の転移、肺がん、肝がんなどが対象です。昨年1年間で約160人の方がサイバーナイフ治療を受けました。これは当初の予測よりも多い件数ですが、残念なことに沖縄県内で放射線治療を受ける機会は先進国アメリカの半分程度なので、放射線治療は、がんの痛みを取ることも可能です。特に背骨(脊椎)の転移は脊髄損傷のため寝たきりとなるリスクがあり、近年では痛みが無くとも早めのピンポイント治療が良いとわかっていきます。医療者や一般の方にもそのことを広く周知していきたいです。

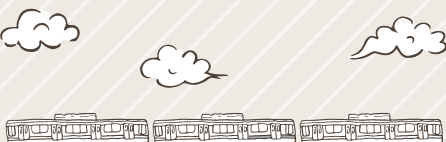

Dr.眞鍋の 鉄道愛物語 その11



眞鍋良彦 医師：放射線治療科医長
名古屋市立大学大学院医学研究科卒
放射線治療専門医

ブレーキハンドルは一瞬も離さない！ ～走行中に涙の運転士交代劇～

皆様こんにちは。大好評につきまして(!?)また機会を頂きましたのでいつもどおりアツク語ります。

新幹線と対抗する名阪近鉄特急

名古屋～大阪という大都市間の移動は需要が高く、戦前から列車で盛んに行き来がありました。中でも名古屋～三重県経由～大阪を結んでいた私鉄3社(後の近鉄)は特急を走らせ盛況だったようです。しかしレール幅の関係にて途中駅で必ず乗り換えが必要であったこと、当時の国鉄がスピードアップしてきたことで徐々に劣勢にたたされます。また1959年の伊勢湾台風の直撃で特に愛知県内の線路がズタズタになってしまいます。近鉄はここでピンチをチャンスととらえ、大がかりな工事をすすめて当時名古屋～三重と三重～大阪で異なっていたレール幅を統一し、途中駅での乗り換えなしで名古屋～大阪まで行けるようにしました。これが好評だったのですが、1964年の東京オリンピックにあわせて東京～大阪に新幹線が開通すると状況は一変、圧倒的速さの新幹線に客を奪われ一時期は2両でローカル線の風情を漂わせる特急に格落ちしてしまいました。

その後国鉄の相次ぐ値上げにより近鉄が盛り返す中、デラックスな車両を導入し新幹線より安く、くつろいでいける特急として1988年デビューしたのが近鉄アーバンライナーです(図1)。新幹線ですと名古屋～大阪まで1時間かかりませんが、



図1：斬新なデザインで登場した近鉄アーバンライナー(Wikipedia「近鉄21000系電車」より。撮影者:MaedaAkihiko)

近鉄アーバンライナーは約2時間。近鉄が遅く感じられるかもしれませんが、鉄道オタク的な視点でみればアーバンライナーはめちゃくちゃ速いです。新幹線は発車～停車まで含めて平均時速を出すと200km/hを超えてくるのですが、アーバンライナーの平均時速は90km/h超えです。途中で40-60km/hくらいまで減速しなければならない急カーブが何カ所もあることを考えれば、名古屋～大阪までノンストップでほぼ最高速度120-130km/hで走り続けていることになるのです!このアーバンライナーが好評で近鉄の業績はさらに上向き、今でもその後輩にあたる特急「ひのとり」が近鉄の看板特急となっています。

伊勢中川短絡線での走行中運転士交代劇

中学生のときに初めてアーバンライナーに乗った私は大興奮し、全席指定にもかかわらず座席には座らず、運転席の真後ろ

で立って前面展望を堪能しておりました("かぶりつき"といいます)。中でも一番の見所は、名古屋発車後50分ほどで訪れる走行中の運転士交代シーンになります。踏切が連続する在来線で2時間ノンストップというのは運転士の



図2：短絡線(赤)により途中で向きを変えずにノンストップ走行できる(筆者作成)

集中力が切れてしまうため途中で交代する必要があり、(図2)の赤線に示すような伊勢中川の短絡線を通途中に運転士が交代する運用になっていたのです。その短絡線は踏切もなく付近には人はおらず、急カーブなので時速も30-40km/h程度のゆったりした速度で通過するのですが、いつでも非常ブレーキがかけられるように運転士はブレーキハンドルをもちた状態で立ち上がり、交代する運転士がブレーキハンドルをしっかり握ってから前の運転士が手を離します。これは箱根駅伝のタスキリレーのような感動があり、また「どんなに低速で安全なところでも走行している限りは一瞬もブレーキハンドルを離さない」というプロ意識にも感銘を受け、中学生だった私は涙しました。なおその後何度かこの名阪ノンストップ特急に乗車したことがありますが、いずれもこの運転士交代時にはカーテンがしめられてしまい、この交代シーンを二度と見ることはできませんでした。

現在はノンストップではない

時は進んで令和になり、このアーバンライナーも内装リニューアルがあったりしたのですが、さすがに老朽化してきました。「さらなる上質な空間を」ということで登場したのが新型特急「ひのとり」です(図3)。前述のアーバンライナーよりもわざと座席数を減らし、座席の幅や前席との距離も新幹線のグリーン車並みにアップグレード。バックシェルといって背もたれを倒しても後席に全く迷惑がかからない構造になっており、もちろん全席コンセントあり+WiFi完備です。もう乗らない理由がありませんね(笑)。この特急「ひのとり」、途中で必ず三重の県庁所在地である津に停車するようになりました。この津駅停車中に運

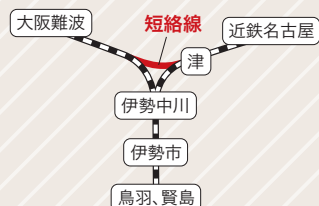

図3：新型の名阪特急「ひのとり」(Wikipedia「近鉄80000系電車」より。撮影者:さりと)

転士交代を行うため、もう伊勢中川通過中の運転士交代はなくなってしまいました。しかし涙の運転士交代劇は今後も語り継がれることでしょう。

管理栄養士さんの
かんたんレシピ



ほうれん草の変わりサラダ

カロリー 約80kcal/1人分 調理時間 10分

～野菜を摂ろう～

一日に推奨されている野菜の摂取量は**350g**です。
いつものおかずにもう一品、**野菜の小鉢**を付けてみてはいかがでしょうか？
のり・ごま・しらすの旨みと、マヨネーズのコクがプラスされて、一味違った和え物に変身します。

ほうれん草は冬になると甘みが増し、含まれる

ビタミンCは3倍に増えるといわれています。

旬の野菜を美味しく食べて、寒い冬を元気に乗り切りましょう！

分量（副菜4人分）

ほうれん草	1束
★しらす干し	20g
★もみり	1枚分
★白すりごま	大さじ2
★マヨネーズ	大さじ1・1/2
★醤油	小さじ1

作り方

- ① ほうれん草を塩茹でする。
水気を絞り、食べやすい大きさに切る。
- ② ★とほうれん草を和える。
(上からしらす・のりをまぶすと見た目よく出来上がります)

一言メモ

ほうれん草の根元の部分、食べたことはありますか？

根元はとても甘くて美味しいです！

さらに、栄養も豊富！

十字に切込みを入れると洗いやすく茹で時間も短縮できますよ♪

無駄なく美味しく

いただきましょう！



南部徳洲会病院は、厚生労働省指定基幹型臨床研修病院です。

厚生労働省指定基幹型臨床研修病院とは、医学部を卒業し、医師免許を取得した医師（研修医）が卒後2年間、基本的な手技、知識（初期研修）を身につけるために、厚生労働省の審査を受け、指定を受けた病院のことです。

当院は、昭和54年の開院当初から、研修医を受け入れ「救急を断らない、何でも診ることのできる医師」の育成を目指し、南部地域の中心的病院として活動しています。

南部徳洲会病院臨床研修の理念

I 理念

「生命だけは平等だ」の基本理念のもと、全人的・全身的に患者様を診る能力を身につけるとともに、医療を通して社会に貢献できる人格形成を目指す

II 基本方針

1. 患者様の権利を理解し、安全を心がける
2. 医療スタッフと連携し、チーム医療を実践する
3. 基本的な診療能力を身につけ、適切な検査・治療が計画できる
4. 基本的な検査・治療手技を身につける
5. 医師として必要なプレゼンテーション能力を身につける
6. 地域医療の積極的な参加を心がける
7. 生涯にわたって自己研鑽するための学習習慣を身につける

III 理念の実行方法（研修計画）

1. 医療安全管理委員会・感染対策委員会への参加を通じて患者様の権利、安全管理に対する理解を深める
2. オリエンテーションを通じてコメディカルの職務を理解すると同時に、コメディカルとのカンファレンスを通じてチーム医療の理解を深める
3. 日々の回診、カンファレンスを通じて基本的な診療能力の習得に努める
4. 受け持ち患者様に対する手技を指導医の指導のもと安全に施行する
5. 回診、カンファレンス、学会発表など状況に応じたプレゼンテーションを行う
6. 僻地・離島の研修を経験し理解を深める
7. 日々の症例を記録し常に学習、考察を行う



医療法人徳洲会 南部徳洲会病院は下記の事項を遵守して
「いつでも、どこでも、だれでもが、安心して最善の医療を受けられる社会」を目指します。

基本理念

いのち ～ 生命だけは平等だ ～

生命を安心して預けられる病院、健康と生活を守る病院

基本方針

1. 年中無休、24時間オープン。
2. 入院保証金、総室（大部屋）の室料差額冷暖房費等一切無料。
3. 健康保険の3割負担金も困っている人には猶予する。
4. 生活資金の立替、貸与をする。
5. 患者さまからの贈り物は一切受けとらない。
6. 医療技術、診療態度の向上にたえず努力する。

患者の権利章典

1. 患者は、何人も差別されることなく、適切な医療を受ける権利があります。
2. 患者は、自分の診断・治療・予後についての情報を理解できる言葉で説明を受ける権利があります。しかし、そのような情報を患者本人へ直接伝えることが医学的に妥当でないと思われる場合は、代理人へ伝えます。また、患者は、自身の診療・治療に責任を持つ医師が誰であるかを知る権利があります。
3. 患者は、法律によって許される範囲内で、治療を拒否する権利があります。また、治療をしない場合の予測される結果について知る権利があります。
4. 患者は、当院での診断や治療方法に関して、セカンド・オピニオン（他院を含む他の医師の診断）を受ける権利があります。また、患者は、不服を申し立てる権利があります。
5. 患者は、個人情報やプライバシーについて、配慮を求める権利があります。
6. 患者は、自身の診療録（カルテ）等の診療情報の開示を求める権利があります。
7. 患者は、処置や治療の際に、医師から説明を受ける権利があります。なお、緊急時を除いて、処置や治療の内容だけでなく、それらに伴う合併症や危険性についても説明を受ける権利があります。また、代替方法や代替治療がある場合には、それらについての説明を受ける権利があります。
8. 患者は、病院内での安全な環境を提供される権利があります。
9. 患者が意識不明か自己の意思表示が不可能な場合には、インフォームド・コンセントは法の定める代理人に対して行われます。法の定める代理人の不在時に緊急の医療処置が必要になった場合には、患者があらかじめそのような状況での医療処置を拒否していない限り、患者の同意があるものとみなして医療処置を実施します。ただし、自殺企図の場合には、患者の意思にかかわらず救命医療を実施します。
10. 患者が未成年者あるいは法的無能力者の場合には、法の定める代理人に権利があります。
11. 患者は自己の健康や保険サービスに関する選択が行えるように、保健教育を受ける権利があります。その保健教育には、健康的ライフスタイルや疾患の予防、早期発見の方法に関する情報があります。
12. 患者は、人道的で尊厳のある終末期医療を受ける権利があります。
13. 患者は、医学的のみならず精神的支援を受ける権利があります。それには自らが選んだ宗教の聖職者による支援を含みます。また、それを望まない場合に拒絶する権利があります。
14. 患者は、疼痛の原因を知る権利があります。また、疼痛に対する治療方針決定に関与する権利があります。



南部徳洲会病院
広報誌

KUKURU

2022年2月号

南部徳洲会病院

外来診療体制表

2022年2月1日より

		診療開始時間	受付終了時間	月	火	水	木	金	土	備考
内科 総合診療	朝診	09:00	11:30	服部真己 平良智彦 山本俊二 張英軒	小渡輝雄 服部真己 平良智彦 山本俊二	平安山英達 小渡輝雄 山本俊二 張英軒 田寺修一	平安山英達 小渡輝雄 服部真己 山本俊二	服部真己 玉城利昭	服部真己 山本俊二	※Dr平安山、Dr小渡、 Dr玉城利昭の診療08:30～ ※Dr服部の診療 (月火木金)10:00～(土)09:30～ ※Dr平安山は完全予約制 ※(金)Dr玉城は第1・3週
総合診療	昼診	13:30	16:00	清水徹郎 山本俊二 担当医	服部真己	平良智彦 大場修治	西島 功 山本俊二 郷 克己	山本俊二 大場修治	当直医	
呼吸器外来	朝診	09:00	11:30		金城武士(琉大) 【呼吸器内科】		妹尾真実 【呼吸器内科】	妹尾真実 【呼吸器内科】		※(火)Dr金城は完全予約制 ※Dr妹尾は予約と紹介のみ ※胸部外科外来・SAS外来は 予約制
	昼診	13:30	16:00		下地光好 【胸部外科外来】		妹尾真実 【呼吸器内科】 赤崎 満 【SAS外来】	赤崎 満 【SAS外来】		
糖尿病外来	朝診	09:00	12:00						田尻 祐司	※Dr田尻2月は 25日(金)・26日(土) ※Dr大城は完全予約制
	昼診	13:30 14:00	16:30 15:00			大城 讓		田尻 祐司		
循環器内科	朝診	08:30	11:30	川満克紀 安里直美	川満克紀	川満克紀 安里直美 大城 力(中徳)	平良智彦	川満克紀	伊集広城	※予約制 ※(水)Dr大城力は第1・3・4週 ※(木)Dr平良は再診のみ受付 ※(土)Dr伊集は第1・3週 ※(土)Dr河野は再診のみ受付
		08:30	10:00						河野秀幸	
救急診療科	09:00～13:00			担当医	清水徹郎	担当医	清水徹郎	担当医	担当医	
	13:00～17:00					清水徹郎	清水徹郎	原田 宏	当直医	
外科 消化器科	朝診	09:00	11:30	兼城隆雄 大城 敏	久志安範 玉城 聡	久志安範 大城 敏	兼城隆雄 比嘉草太郎(琉大)	玉城 聡 深町俊之	担当医	※(木)琉大は、 Dr稲福又はDr喜瀬
	昼診	13:30	16:30				担当医(琉大)		当直医	
心臓血管 外科	朝診	09:00	11:30	赤崎 満	瀬名波栄信	赤崎 満	下地光好		担当医	※(金)Dr喜瀬は受付16:30迄 ※(土)は、第1・3週 Dr赤崎 第2・4・5週Dr瀬名波
	昼診	13:30	16:00				西島 功	喜瀬勇也(琉大)		
形成外科	昼診	13:30	16:30		笠井昭吾(琉大)		勝連伸一郎(琉大)			
特殊外来	朝診	09:00	11:30						下地光好 【二次検診外来】 池原康一 【乳腺外来】 長嶺信治 【乳腺・甲状腺外来】	※(土)Dr池原は不定期 2月は5日・26日 ※(土)Dr長嶺は第1・3・5週
		13:30	15:30			嶺井 悟 【がんサポート新患外来】		嶺井 悟 【がんサポート再診外来】		※再診外来は受付16:00迄
		14:00	16:30				仲榮眞盛保 【血管外科外来】			※(木)Dr仲榮眞は第1・3・5週 予約制
整形外科	朝診	09:00	11:00	大城義竹 呉屋五十八 赤嶺尚里	金城幸雄 砂川秀之 平良啓之	新垣宜貞 呉屋五十八	金城幸雄 新垣宜貞 平良啓之	砂川秀之 大城義竹 赤嶺尚里	担当医	※初診の方は、診療情報提供書 (紹介状)が必要となります
		09:30	11:00	東 千夏 (琉大)【リウマチ・関節】		山川 慶 (琉大)【脊椎】		大久保宏貴 (琉大)【手外科】		
脳神経 外科	朝診	09:00	11:30	嘉手苺 勤		嘉手苺 勤				※Dr嘉手苺は予約と紹介のみ ※(木)Dr山城と(金)Dr外間は 予約制
	昼診	14:00	16:30				山城勝美			
		15:00	16:30					外間洋平(琉大)		
皮膚科	朝診	09:00	11:00	山本 純	安東和代	安東和代	安東和代	山本 純	富永 智	※(土)Dr富永は受付09:30迄
	昼診	14:00	15:00	安東和代	山本 純	山本 純	山本 純	安東和代		
泌尿器科	朝診	08:30	11:30	向山秀樹 島袋浩勝	上間南海子(琉大)		向山秀樹 島袋浩勝			※(火)Dr上間は診療09:00～
	昼診	13:30	16:30	向山秀樹		手術	向山秀樹	手術		
	夕診	17:00	19:00	向山秀樹		向山秀樹				
歯科口腔 外科	朝診	09:00	11:00		佐藤範幸 仲西奈穂	佐藤範幸 仲西奈穂		佐藤範幸 仲西奈穂	担当医	※初診の方は、電話にてお問 い合わせ下さい 電話受付時間 平日 11:00～12:00、 15:30～16:30 土曜日11:00～12:00
	昼診	13:30	16:00				手術			
産婦人科	朝診	09:30	11:30	計良光昭 松岡 恵	手術 助産師外来	神山和也 松岡 恵	手術 助産師外来	神山和也 計良光昭	神山和也	※予約以外の方は、電話にて お問い合わせ下さい 電話受付時間 平日12:00～14:00 ※Dr松岡の昼診は受付15:00迄 ※(土)は妊婦健診のみ
	昼診	13:30	16:00	神山和也	松岡 恵	計良光昭	神山和也	松岡 恵		
小児科	朝診	09:00	11:30	朝倉秋乃 早田 航	朝倉秋乃 川下尋子	朝倉秋乃 早田 航	朝倉秋乃 早田 航	朝倉秋乃 早田 航		※出張等で担当医が変更にな ることがあります ※予防接種は、1週間前迄に予 約が必要です ※小児循環器外来は完全予約制
	昼診	13:30	15:30							
	特診	13:30	14:00	早田 航 【小児循環器外来】				早田 航 【小児循環器外来】		
	夕診	16:00	18:00	朝倉秋乃		早田 航				
眼科	朝診	09:30	11:30		稲福ゆり(琉大)					
	昼診	14:00	16:00					担当医(琉大)		※第1.3.5週は石石洋平 第2.4週は宮良安宣
耳鼻咽喉科	朝診	09:00	11:00			宮平貴裕(琉大)	親川仁貴(琉大)		金城秀俊(琉大)	※土曜日は完全予約制
	昼診	14:00	16:30		喜瀬乗基(琉大)					
リハビリ	午前	08:30	11:30	○	○	○	○	○	○	
	午後	13:30	16:30	○	○	○	○	○	○	
放射線治療科	09:00～16:00			眞鍋良彦	橋本成司	眞鍋良彦	橋本成司	眞鍋良彦		※完全予約制
人工透析	09:00～17:00			○	○	○	○	○	○	
ストーマ外来	09:00～12:00					○				

※但し、急患は24時間受付、土曜日午後・日曜・祝日は当直医が担当致します。
※出張・学会の為、担当医が変更になることがあります。
※診療体制は、都合により変更となる場合があります。あらかじめ、ご了承下さい。

お問い合わせは

八重瀬町字外間171番地1
☎098-998-3221

発行 / 医療法人徳洲会 南部徳洲会病院 TEL: 098-998-3221 (代)
制作・印刷 / 光文堂コミュニケーションズ(株) TEL: 098-889-1121 (代)